הארץ

אג' שנה נ"ד/יום ד', כ"ב באב תשל"ב/2 באוגוסט 1972 VOL. 54 / 16,126 / AUGUST 2, 1972

פיג'ו
המכונית הנמכרת ביותר בישראל
לפי דו"ח תוצרים לרכב פרטי של משרד התחבורה לשנת 1971

מחלוקת בין המצרים לקדאפי גרמה להארכת שיחות האיחוד בבנגאזי

קדאפי רוצה במיזוג מלא והמצרים מציעים פשרה

מאת סופר "הארץ" לענינים ערביים

…נשיא סאדאת והחבר המהפ־ …המצרית לשיחות בנגזי לא …לו את הנוסחה הלובית ש־ …שה על־ידי קאדפי לכינון …יוד מיזוג" בין שתי המדינות …תר — הוברר בעקיפין אמש …להצות מדיווחי רדיו טרי־…

…עם זה לא דחה סאדאת כליל …עקרון האיחוד והצורך בבקשה …ים מעשיים להפעלת שיתוף …זה בין שתי המדינות בדרך …זה.

…יחות שני הצדדים החלו אתמול …זה הערב הבוקדכות בבנגזי. ב־ …ת הישיבה שנמשכה עד לשעה …יחרות של הלילה הציג קאדפי …נוסחה האיחוד על בסיס של …גן לאיחור של שתי המדינות. …בכן הובעו על ידי חברי ה־ …הת המצרית לשיחות התהגויות …זה זו, תוך כדי הצגת העמדה המצרית בענין זה. בין שני הצדדים התעורר בסוף הישיבה ויכוח והמשך הדיון נדחה להבוקר.

רדיו טריפולי ציין אמש בשיחות פרשנות של יחסי מצרים וברית ה־מועצות, כי תקיעת סכין בגב על־ידי ידיד היא מכאיבה וחמורה יותר מתקיעת סכין על־ידי אויב. הפרשן ציין, כי על הערבים לסמוך אך ורק על עצמם ולהגשים את איחוד האומה הערבית כערובה יחידה ל־הצלחת המאבק הערבי נגד האימ־פריאליזם והציונות.

בידיעה קודמת נאמר:

ראשי מצרים ולוב עמדו ה־לילה להגיע להסכם פשרה בי־ניהם באשר לצעדים שינקטו ל־כינון האיחוד בין שתי המדינות. הסכם זה שפרטיו לא נמסרו עדיין אינו תואם את קריאות קדאפי לאיחוד מלא ומעבר לאל־תר — מסרו אמש מקורות ב־ביירות.

שיחות סאדאת־קדאפי נמשכו את־מול בבנגאזי בהשתתפות חברי ה־משלחת המצרית שהגיעה אתמול ללוב והכוללת בין היתר את ראש הממשלה ד"ר עזיז סידקי, יועץ ה־נשיא לעניני בטחון לאומי חאפז איסמעיל, שר החוץ ד"ר מראד גא־לב, ראש מחלקת הארגון במפלגת השלטון מוחמד עת'מאן איסמאעיל וחבר מועצת האומה המצרית ד"ר ג'מאל אל־עתיפי.

"אל־ג'מהוריה" הקהירי פירסם אתמול מאמר יוצא דופן בהשוואה לפירסומי העיתונות המצרית בימים האחרונים סביב שיחות סאדאת בלוב וכתב, כי שני הנשיאים יכריעו על איחוד בין שתי המדינות או על צע־דים מעשיים לכינון האיחוד.

רדיו טריפולי הפסיק אתמול ב־שידור שירי־לכת והקריא מברקים במקומות שונים בלוב המצדדים ב־איחוד עם מצרים.

רדיו קאהיר הפסיק שידוריו

קאהיר, 1 (עי"ר). רדיו קאהיר הפ־סיק היום את שידוריו הרגילים והחל משדר שירים וסיסמאות ומשקיפים הביעו סברה, כי זהו אות להודעה מסוכמת ובאה בדבר איחוד בין מצרים ולוב.

ראש ממשלת מצרים ד"ר עזיז סידקי, אמר בבנגאזי, כי "גבולות מלאכותיים, סופם להיפלם והנצחון יהיה לאיחוד האומה הערבית".

הפגנות לכינון איחוד עם מצרים נמשכו זה היום השני ברציפות ב־ערי לוב "הכוון" בפעם, שקרא סיס־מאות לכינון איחוד, קידם גם את מנהיגי שתי הארצות בהגיעם לבנ־גאזי.

הרוסים נוכחו שלא יהיה קל להפיל משטר סאדאת

נכשלו בשלושה נסיונות

מאת אליהו מאייסי, סופר "הארץ" בצרפת

פאריס, 1 (מיוחד ל"הארץ"). ב־רית המועצות הסכימה לפשרה ש־לפיה תמשיך לספק חלפים לציוד הצבאי הסובייטי שברשות הצבא ה־מצרי ובתמורה לכך הסכימה מצרים שבריה"מ תמשיך להחזיק בבסיסים האוויריים והימיים במצרים — אמרה היום אישיות מערבית, שניהלה שי־חות ממושכות עם אישים מצריים רמי דרג.

המקור ציין, כי הרוסים משוכנ־עים שכעת לא יהיה קל להפיל את משטר סאדאת, במיוחד אחרי שה־יועצים הסובייטיים יצאו ממצרים.

מוסקבה תמכה בשלושה נסי־יונות הפיכה כושלים שנערכו נגד סאדאת: האחד ב־15 ב־מאי 1971, בעת שנעצרו עלי סברי וחבריו; השני בימים ש־אחרי משפט סברי, בעת ש־נערך נסיון לשחרר אסירים

(הסוף בעמוד 2, טור 1)

קידר אלוף העולם בשיט מפרשיות 420

מאת אבי ולנטין, סופר ספורט "הארץ"

הישראלי יורם קידר זכה את־מול באליפות העולם בשיט ל־יחידים במפרשיות 420 מדגם סו־ליסר. התחרויות מתקיימות ב־ניופורט — בלגיה.

קידר, איש קיבוץ מכמורת ו־מורה בבית־הספר לדיג במבואות ים, הוא אלוף ישראל בדגם זה ב־1972. בניופורט לא התקיים אתמול השיט הרביעי באליפות העולם בגלל חוסר רוח, אולם יתרונו של קידר בשלושת השיטים הראשונים היה בולט והקנה לו את המקום ה־ראשון.

באליפות העולם שנערכה בישראל ב־1970 הפליג קידר עם רעייתו חגית. איש מצוות באליפות הזוגות שתחל בניופורט ב־6 באוגוסט יהיה דני מנובסקי.

השייט הישראלי אריק לוין כ־נהריה, זכה במדליית ארד באלי־פות העולם מדגם קטריב, בבכורה

השייט יורם קידר

זכה האמריקאי לאריטנר והמקום ה־שני — בן ארצו פרייזר.

היום ומחר יתקיימו בניופורט ה־תחרויות הקבוצתיות. מאחר שבציר אוסטרליה — שניצחו בשנתיים ה־אחרונות לפני ישראל — לא הגי־עו לאליפות, מקווים השייטים שלנו לזכות בבכורה.

מחיר הזהב עלה ל־70 דולר האונקיה

…ריס, 1 (עי"ר). מחיר הזהב ב־ …ה ההוספית של פאריס עלה …זו הפעם הראשונה על 70 דו־ …לאונקיה. אנשי בורסה אמרו, כי …עלה נוכח חוסר הוודאות ה־ …לגבי תפקידו העתידי של ה־ …בהסדרים המוניטריים הבינלאו־…

…קורות צרפתיים יודעי־דבר א־ …כי בשיחותיו עם המנהיגים ה־ …קיים בשבוע שעבר העלה ה־ …פומפידו את הרעיון של ייסוף …של ערך הזהב, כדי לחסל חו־ …בתוך הקהילה האירופית.

איגלטון יצא מן המירוץ

סנטור תומאס איגלטון ניצב בראש מורכן בעוד הסנטור ג'ורג' מקגאוורן, המועמד לנשיאות מטעם המפלגה הדמוקרטית מודיע ביום ב' בערב בוואשינגטון, כי איגלטון אינו עוד מועמד לסגן נשיא. (צילום רדיו של א.פ.)

נחלשו סיכויי מקגאוורן

מאת צ'ארלס פאניוואסי, סופר "הארץ" בוואשינגטון

ואשינגטון, 1 (מיוחד ל"הארץ"). סיכוייה הקלושים של המפלגה הד־מוקרטית לכבוש את הבית הלבן נצטמצמו עוד יותר עם התפטרותו של הסנטור תומאס איגלטון ממוע־מדותו לתפקיד סגן נשיא, ואין זה כשנה מי יהיה המועמד הדמו־קרטי החדש לסגנ־נשיא.

בפולמוס שקם סביב איגלטון, יצר המועמד הדמוקרטי לנשיאות ג'ורג' מקגאוורן רושם בציבור של אדם חסר יכולת הכרעה, המתמסמס תחת לחצה.

אגף השמאל במפלגתו טוען שמק־גאוורן חייב היה לעמוד לימינו של איגלטון ולהסתכן בוויכוח ציבורי. מקגאוורן נהג כפי שכל עסקן מה־דור הישן היה נוהג — האין זו דרך לפתוח במערכה מהפכנית — אומ־רים הם.

בהנהגה המבוססים של המפלגה הדמוקרטית מייעצים לאישים בעלי שיעור־קומה באומה ולנאמניהם ש־לא להיענות להצעה לכהונה לסגן נשיא — האיל ומערכת הבחירות נדונה לדבריהם לכישלון.

במתנהו של מקגאוורן נרמז, כי החלו החיפושים אחר מועמד של פשרה — כראש עירית בוסטון קאו־ין וייט, או כמנהל חיל השלום ל־שעבר, סארג'נט שרייבר. עם זאת נרמז, כי ההכרעה שעליה נתבשר בשעות הקרובות צופנת הפתעה כוללת. "אנו מקווים שתהיה זו בחי־רה מהפכנית" — אמר אחד ה־פעילים במערכת הבחירות הדמוקר־טית. בדבר אחד אין ספק — עברו של המועמד נבדק ביסודיות שעד כה יוחדה למועמדים לעבודה במפעל־סילים.

אדוארד קנדי מסרב

ואשינגטון, 1 (יופ"י). הסנטור אדוארד קנדי חזר ודחה היום הצעה לשמש מועמד לתפקיד סגן הנשיא בבחירות הקרובות לנשיאות ארה"ב.

בראיון ליונייטד פרס אמר קנדי, כי הדלת להצגת מועמדותו נעולה היום כפי שהיתה נעולה לפני חודש, כאשר סירב להיענות לבקשתו של הסנטור מקגאוורן לשמש מועמד ל־סגן נשיא.

קנדי ציין, כי הוא שוחח עם מק־גאוורן מאז נפלה ההחלטה שהסנטור תומאס איגלטון יפרוש ממועמדותו לתפקיד סגן הנשיא, אולם סירב לו־מר, אם מקגאוורן ביקש ממנו לבוא במקומו של איגלטון. "שוחחנו על הבעיות הכלליות של מסע הבחירות והוא מבין את עמדתי ואני חושב, שכיבד את החלטתי" — אמר הסנ־טור קנדי.

ברז'נייב נפגש עם צ'אושסקו

מוסקבה, 1 (עי"צ). מזכיר המפלגה הקומוניסטית הסובייטית, ליאוניד ברז'נייב נפגש היום בקרים עם נ־שיא רומניה ניקולאי צ'אושסקו — הודיע רדיו מוסקבה.

השיחה ביניהם נסבה על מילוי התוכניות הכלכליות, ופיתוח שיתוף הפעולה הכלכלי בין שתי הארצות וכן על בעיות אחרות בעלות עניין הדדי ההנהגה באוירה ידידותית — הוסיף הרדיו.

קיסינג'ר קיים שיחות חשאיות עם נציגי צפון־וייטנאם בפאריס

האנוי נגד שביתת נשק ללא פתרון השאלה מי ישלוט בסייגון

ואשינגטון, 1 (יופ"י, עי"צ). ד"ר הנרי קיסינג'ר, יועץ הנשיא ניכסון קיים היום סיבוב חדש של שיחות חשאיות עם נציגים צפון וייטנאמים בפאריס, כדי לנסות לשבור את ה־קפאון במאמצים להסדר מלחמת וייטנאם, הודיע הבית הלבן. היתה זו הפעם השניה שד"ר קי־סינג'ר קיים שיחות חשאיות מאז חודשו רשמית שיחות השלום ב־13 ביולי.

ד"ר קיסינג'ר כבר נפגש 15 פע־מים לפגישות חשאיות עם הצפון־וייטנאמים היום נפגש עם איש ה־לשכה המדינית בהאנוי, לה דוק תו, ועם הגב' קסואן תוי, ראש המש־לחת הצפון ויטנאמית למשא־ומתן.

ד"ר קיסינג'ר טס בחשאי לפאריס לאחר שקיבל תדרוך של הרגע ה־אחרון מפי הנשיא ניכסון בבית ה־לבן אתמול.

הפגישה החשאית הקודמת נער־כה ב־19 ביולי ונמשכה שש שעות.

(הסוף בעמוד 2, טור 3)

שביתת רכבות באיטליה

רומא, 1 (עי"ר). שביתת רכבות ל־24 שעות עומדת לפרוץ מחר ב־איטליה והיא הגורם לשיבושים קי־צים בעיצומה של עונת התיירות.

השביתה נקראה על־ידי שלושת האיגודים המקצועיים של איטליה ו־היא הוכרזה בתביעה להעלאת מש־כורות, העלאת מספר העובדים, קי־דום מזורז בדרגות ושיפור פנמת הרכבות.

נסתיים סכסוך העבודה בעתונות האיטלקית

סכסוך העבודה החמור ביותר ב־עתונות האיטלקית מאז סוף מלחמ־ת־העולם השניה נסתיים אמש, כ־אשר חתמו המו"לים והמדפיסים על הסכם שכר חדש לעבודת יום א' לאחר קפאון של 5 שבועות.

הסכסוך החל בחודש יוני, כאשר החליטו המו"לים להפסיק את מה־דורות יום ב' בבוקר בטענה שהוס־פת שכר בשיעור 200% לעבודות יום א' הופכת את הוצאת העתון ב־יום ב' בבוקר לבלתי רווחית.

עובדי הדפוס, בתמיכת העתונאים, הגיבו בהפסקת עבודה בימים אח־רים ובכך מנעו פרסום רוב עתוני הבוקר האיטלקיים במשך 3 או 4 ימים בכל שבוע.

על־פי ההסכם החדש יקבלו פועלי הדפוס שכר חדש לשעות נוספות ו־בונוסים לעבודה ביום א'.

וינה, 1 (עי"צ). הפילוסוף האנר־כיסטי האוסטרי ארנסט פישר מת ה־יום בהתקף לב בגיל 73, בעיירת נופש שם בילה את חופשתו.

מודעות משפחתיות
עמודים 2, 5, 7, 10

הרוסים הגיבו באדישות על אפשרות שסאדאת יתפטר

מקורות מערביים על שליחות סידקי למוסקבה

מאת דן מרגלית, סופר "הארץ"

ברית המועצות היתה ברגע, כי אדישה התפטרות של הנשיא אנ־ואר סאדאת על פני כל היענות ל־תביעות המצריות, שהביא ראש ה־ממשלה עזיז סידקי בביקורו האח־רון במוסקבה לפני יותר משבועיים. זאת גילו מקורות מערביים יודעי דבר.

לפי המקורות האלה שמע ראש הממשלה המצרי את עמדת ברית המועצות בשליחותו האחרונה למוס־קבה. כתום הדברים הוא אמר ל־מארחיו, כי אם אמנם זוהי העמדה הסובייטית ואין בה תזוזה — "לא יהיה מנוס מאשר התפטרות של סאדאת".

להפתעתו השיבו המארחים הרו־סיים שאם אמנם זה המצב "אז שסאדאת יתפטר". המקורות המע־רביים, אשר ידעו לספר על עובדה שהסובייטים היו מוכנים לקבל את התפטרות סאדאת, נחשבים בעלי מידע סובייטי מעולה. הם היו גם אלה שמסרו עוד לפני כעשרה ימים — והדבר פורסם ב"הארץ" לפני כשבוע — כי יתכן פינוי חלקי גם של הבסיסים הנמצאים בשליטה בל־עדית של הרוסים ושל אסואן.

בירושלים אמרו אתמול מקורות מוסמכים, כי גם להם נראה ש־לא רק דברי הביקורת של הרוסים על הגנרלים המצריים ועל מתהוה הסכסוך הבינלאומי היו הסיבה לתגובה הנועזת של סאדאת נגד הרוסים, שהתבטאה בהוצאתם המהירה מ־מצרים. יש להניח, כי השמע של סאדאת מפני האדישות הסובייטית להתפטרותו היתה הסיבה לתגובתו התקיפה.

חידוש מאמצי יארינג

גורמים יודעי־דבר בירושלים הד־גישו אתמול, כי מצרים מבקשת להשיג מן המעצמות הגדולות סיוע מוסרי וגיבוי מדיני לחידוש שליחותו של הד"ר גונאר יארינג. מצרים עצמה אינה יודעת מה בדיוק היא רוצה מן המעצמות. בכל מקום ארצות הברית — אשר לא שללה רשמית את חידוש מא־מצי יארינג — הבהירה, כי אינה רואה טעם בחידוש השיחות הדי־פלומטיות של המעצמות הקבועות במו־עצת הבטחון. כה גם שמסתמנת עמ־דה סינית השוללת אפשרות כזאת. מצרים מבקשת להביא לפרסום הו־דעה משותפת של המעצמות.

בינתיים שהתקיימו בין השגריר יוסף תקוע ובין מזכיר האו"ם קורט ולדהיים הגיש השגריר הישראלי ל־מזכיר האו"ם מחאה כאובה של

(הסוף בעמוד 2, טור 6)

אושרה הצעת ג'קסון

אשראי לישראל לרכישת ציוד צבאי

ואשינגטון, 1 (יופ"י). סנאט ארצות־הברית החליט ביום ב' ב־75 נגד 9 קולות להאריך את סמכות ה־ממשלה האמריקאית למכור נשק ל־ישראל באשראי. סמכות זו עמדה לפוג ב־30 לספטמבר 1972.

בדיון אמרו הסנטורים הנרי ג'קסון, אברהם ריביקוף ויעקב ג'אביץ, כי ישראל חזקה מהווה מפתח לשלום במזרח־התיכון המפתח לישראל חז־קה הוא — יכולתה לרכוש נשק אמריקאי.

הסנטור ג'ון סטניס הצהיר, כי גם הוא מצדד בהצעה אך אינו רוצה שהיא תיכלל בחוק לרכישות צב־איות. הוא ו־8 סנטורים נוספים הצ־ביעו נגד התיקון.

דחו הצעת מקגאוורן

ואשינגטון, 1 (יופ"י). סנאט ארה"ב דחה היום ב־59 קולות נגד 33 את הצעתו של הסנטור ג'ורג' מקגאוורן, מועמדה של המפלגה ה־דמוקרטית לנשיאות, לקצץ בתקציב ההגנה של ארה"ב לשנה זו ב־4 מי־ליארד דולר.

עניין קיצוץ תקציב ההגנה ששמש נושא מרכזי במערכת הבחירות ה־קרובה. מקגאוורן עצמו נימק את הצעת החוק שלו וזה היה נאומו ה־ראשון בסנאט מאז נבחר כמועמד מפלגתו לנשיאות. הוא אמר, כי מ־קור האינפלאציה בארה"ב היא ה־מלחמה בהודו־סין, המטוסים הסי־לים הבזבזנים מעל כל צורך הגיו־ני.

בגליון זה 20 עמודים — המחיר 50 אגורות

אליפות העולם

המשחק ה־9 נסתיים בתיקו

רייקיאוויק, 1 (צי"ר ויו. פי.). בו־בי פישר קיבל היום את הצעת ה־תיקו של אלוף העולם בוריס ספאס־קי בתום המסע ה־29, במשחקם ה־תשיעי על אליפות העולם. לפישר עתה 5.5 נקודות ואילו לספאסקי 3.5 נקודות.

המשחק החל היום בנוכחותו של ספאסקי בלבד. הוא עשה את המה־לך הראשון ואילו פישר הופיע באי־חור של שמונה דקות.

בקהל הצופים נראה בפעם הרא־שונה רב האמן הדני בנט לארסן, הנחשב לאחד מטובי השחמטאים בעולם. הוא אמר כי עד כה שיחק ספאסקי מתחת ליכולתו ואילו פישר היה מצויין. כבר אחרי המסע ה־20 הביעו כמה רבי אמנים את דעתם שהמצב קרוב לתיקו. לארסן אמר, כי נראה שספאסקי שואף לשניים־שלושה משחקים שלווים כדי להת־אושש מתבוסותיו.

משה צ'רניאק כותב:

הכל ציפו שספאסקי יתקיף את יריבו בחריפות במשחק התשיעי, בו שיחק בלבן. המצב בדו־קרב היה מחייב תגובה נמרצת מצדו של אלוף העולם, אך לא. היה זה המשחק ה־ראשון בדו־קרב שלא היה בו מאבק של ממש. אמנם סטה פישר בפתי־חה מן הדרכים המקובלות בנוסחה תיאורטית אותה הפעיל, אך ספאסקי בלם עד מהרה את יוזמתו ושמר על עדיפות זעירה, שאין כל סיכוי לממ־שה.

כבר במסע ה־20 היה ברור, כי המשחק יסתיים בתיקו המסעים ה־אחרונים לא הוסיפו דבר.

מזג האויר

הטמפרטורות החזויות: ירושלים 19 עד 30 מעלות, תל־אביב — 24 עד 29, חיפה — 20 עד 30, לוד — 23—33, באר־שבע — 22—35, אילת 25—41, מפרץ שלמה — 28—36, רמת הגולן — 18 עד 27, הר שומרון — 19 עד 30, עזה 23—31, יריחו 26—38.

הלחות היחסית ללא שינוי ניכר. גובה הגלים: מ־80 עד 120 ס"מ.

היום בהארץ

פצצת המס של איטליה
מאת יהודית ויגקלר
בעמוד 3
*
המושבות נאבקות על קיומן
מאת נחמן סביאן
בעמוד 7
*
יציאת מצרים של הרוסים בעיני בומדיאן
מאת פ.ל. פולצברגר
בעמוד 11
*
שינמן יחליף את בויאר
מאת יאיר קוטלר
בעמוד 12
*
סוד מותו של ליאן פיאו
מאת פטריס דה באני
בעמוד 13

מצא לך היום
דירה
בדעה צלולה
בלא תווך
בלא עמל
בקטלוג
קהל
קטלוג הדירות לישראל
ארלוזורוב 45, ת"א

שח־מט
מט במסע אחד. כן! מט במקלחת אחת.
רחיצה בבאלי פרש הינה מט לריחות הזיעה.
באלי פרש סבון קיצי מרענן מונע ריחות זיעה.
ומשאיר ריח נעים ורענן.

ב - 200.000 ל"י
במזומנים
בחודש אחד
העניקה חברת "תיא", בצורת הנחה גדולה למאות אלפי צרכניה אשר קנו בחודש מאי "דרמפון" כ"מצרך ה־חודש".
בסכום דומה יזכו שוב מאות אלפי הידידים של מי פה — "תיאדנט" ו"בת-אורן" אמבט הקצף אשר ינצלו את המחירים המוזלים של "מצרך החודש" בין 20.7 ועד 20.8.
(מ.)

יש לך רכב?
בטרם תחדש בטוח רכבך
פנה אל המומחים
לבטוח כלי רכב
דוד סופר בע"מ
רח' קרן היסוד 5
(מול טרה סנטה) ירושלים
טלפון 222829

החלה
מכירת סוף העונה
20% הנחה
על כל הדגמים
איוניר
בתי האופנה הראויים לאמונך

מזגן אויר
למכוניות
פורד
גרנדה
קונסול
מחירים ללא תקדים
אטמור
ת"א פישמן מימון 16
(פינת דרך סוטין)
טלפון 228166

20% הנחה
מיטב דגמי EXPORT חורף 1973
מעילים, חליפות וז'קטים
לגברות ולגברים
זמש ועור
שניידמן המקור
זמנהוף 25 (פינת המלך ג'ורג' 99)
טל. 236665, ת"א

היכל הכלות
לרשות כל כלה
רח' המסגר 48 ת"א טל. 31948

…קרת הבית!
…עופות ממחסני הקירור —
…לים יותר מעופות "חמים".
…לם היתרון איננו רק במ־
…ר — עופות צעירים אלה
…חטו במשחטות מודרניות,
…נאים היגייניים ביותר, ו־
…בנסו מיד לקירור עמוק —
…י לשמור על טריותם ועל
…כם התזונתי המלא.
כדאי לקנות —
עופות מן הקירור.

هكذا من الأصل

هكذا من الأصل

המטוס החטוף חוזר לארה"ב

החוטפים — חברי "צבא השיחרור" הכושי

ברצלונה, 1 (ע"ר). המטוס האמריקאי שנחטף מבוסטון לאלג'יר על-ידי קבוצת כושים אמריקאים נחת בברצלונה בדרכו חזרה לארה"ב ו-אנשי הצוות יצאו מיד לנוח בבית מלון. הם אמרו, כי הטיסה הארוכה התישה אותם וימשיכו לארה"ב רק לאחר שינה ארוכה.

המטוס שהה באלג'יריה כ-6 שעות והיה כל הזמן תחת משמר כוחות משטרה אלג'יריים.

בידיעה קודמת נאמר:

שלושה גברים, שתי נשים ושני ילדים, כולם כושים תושבי דטרויט בארה"ב, חטפו אמש מטוס שטס מפלורידה והטיסו אותו לאלג'יר, לאחר ששולם להם כופר נפש בסך מיליון דולר תמורת שיחרור נוסעי המטוס.

המטוס עם החוטפים ועם שמונה אנשי צוות נחת בתום הטיסה של 8000 ק"מ הבוקר בשעה 09.25 בנמל התעופה באלג'יר. החוטפים נחקרו בנמל התעופה על-ידי נציגי משרד החוץ האלג'ירי ולאחר מכן עלו על אוטובוס שהסיע אותם אל העיר אלג'יר. לא נמסרה הודעה על גורל הכסף ששולם ככופר נפש. זהו כופר נפש הגבוה ביותר ששולם אי-פעם לחוטפי מטוס.

"צבא השיחרור"

מקורות של הפנתרים השחורים באלג'יר מסרו זמן קצר לאחר נחיתת המטוס, כי החוטפים הם חברי "צבא השיחרור הכושי", שהוא הזרוע הצבאית של הפנתרים השחורים.

מקורות של משרד החוץ האמריקאי מסרו, כי שבעת הכושים התגוררו באותו בית בדטרויט.

פקידים אמריקאים הביעו אופטימיות לגבי סיכויי החזרתו של כופר הנפש לארה"ב. שלטונות אלג'יריה החזירו את כופר הנפש ששולם לחוטפים, אשר ב-3 ביוני השנה הטיסו אף הם את המטוס החטוף על ידם לאלג'יריה.

פקידים אלג'יריים אמרו, כי החלטתם בעניין בקשת החוטפים להעניק להם מקלט מדיני תודרך על-ידי העיקרון, שאלג'יריה תמיד נתנה ותמיד תיתן מקלט לפליט או לנרדף פוליטי. אולם ברור, כי שודד הסוחט כסף באיומים אינו נימנה על נירדפים פוליטיים.

אלג'יריה תסגיר את החוטפים?

(יו. פי.). פקידי הסטייט דיפארטמנט כשרו הערב בוואשינגטון, כי ארצות הברית ביקשה מממשלת אלג'יריה להחזיר לה את דמי הכופר בסך מיליון דולר ואת חוטפי מטוס חברת התעופה "דלתא".

דובר הסטייט דיפארטמנט מסר, כי את הדרישה העביר עוזר מיניסטר החוץ האמריקאי לענייני אפריקה מר דיוויד ניוסום לאחראי לענייני אלג'יריה בשגרירות גיניאה בוואשינגטון, המייצגת את האינטרסים של אלג'יריה, שאין לה יחסים דיפלומטיים עם ארה"ב.

אחד מראשי הפנתרים השחורים, ברליס ג'ונס, אמר הערב בניו יורק, כי נודע לו שממשלת אלג'יריה מעיינת ברצינות בהסגרת החוטפים לארה"ב כדי שיעמדו שם לדין.

פטרסון לווארשה

מוסקבה, 1 (ע"ר). מיניסטר המסחר האמריקאי, פיטר פטרסון, יצא היום ממוסקבה לווארשה בסיום הכינוס הראשון של הוועדה הכלכלית האמריקאית-סובייטית המשותפת, מסרה סוכנות הידיעות טא"ס.

לפני צאתו הודיע מר פטרסון כי הושגה "התקדמות של ממש" בשיחות בדבר מתן מעמד של מדינה מועדפת לבריה"מ ובשאלות סחר ואשראי. אך הוא הודה כי שתי הממשלות התקרבו רק במידה מועטת בבעיית החוב המגיע לארה"ב לפי הסכם "החכר והשאל" מימי מלחמת-העולם השניה, בעיה המעיבה על יחסי הסחר בין שתי המדינות.

ל. טרפר חולה

מאת א. זהבי, כותב "הארץ" בסקנדינביה

קופנהגן, 1 (מיוחד ל"הארץ"). ליאופולד טרפר, שהיה ראש רשת מחתרת המכונה "התזמורת האדומה", סובל מליקוי בכחזור הדם ונחלש מיום ליום — אמר אתמול כאן בנו הבכור מיכאל, בקראו לשלטונות פולין להרשות לאביו לקבל טיפול רפואי בדנמרק.

"אבי אינו מסכים לעבור ניתוח ללא השגחה של בני משפחתו ואינו נותן אמון ברופאים פולנים, המקווים למותו המהיר" — אמר הבן. אשתו של ליאופולד טרפר עדיין לא חזרה לפולין והיא נמצאת בקופנהאגן.

לונדון, 1 (יו. פי.). אנשי מיניסטריון ההגנה המצרי יבקרו בקרוב בבריטניה כדי לדון ברכישת נשק מתוצרת בריטית — נמסר כאן הערב.

היום לא נשמעה תגובה רשמית מממשלת לונדון על הידיעות בדבר כוונת מצרים לרכוש נשק בבריטניה.

החמירו השטפונות בפיליפינים

מנילה, 1 (ע"ר). מי השטפונות בחלקים מבירת הפיליפינים עלו היום עד לגובה של מטר, לאחר ששני נהרות עלו על גדותיהם בפרברים הדרומיים-מזרחיים של מנילה. אלפי משפחות התכוננו לפינוי מבתיהם והמשטרה מעריכה שרבע משטח העיר נפגע על-ידי השטפונות.

שני הנהרות עלו לאחר שהאגם הגדול ביותר בפיליפינים, אגם לגונה דה באי, הנמצא 56 ק"מ דרומית-מזרחית למנילה, עלה על גדותיו.

כעשרת אלפים משפחות כבר נאלצו לנטוש את בתיהם לאורך חוף האגם.

הרוסים נוכחו

(סוף מעמוד 1)

הסליחי, לפני כחודש, כשההכרזה יחידת צבא מצרית — כנראה גדוד — וכל קציניה נאמני וחייליה, פוטרו בקרב יחידות אחרות.

הנ"ם יודעי-דבר בקהיר סבורים, כי הנשיא סאדאת ראה בפעם לפצ[illegible] ביע באוזני בירי פרלמנט צרפתיים רצון לקיים עם ישראל שיחות ישירות (בנוכחות נציגי ארבע המעצמות, שלהם יהיה "זכות ההצבעה") — האיל ואינו מוכן להסכים עם שיהוה ישירות של בבה. סאדאת — אמרי החוגים — חושש, כי הסכמה לשיחות ישירות הפלג את העולם הערבי, יותר מההפלג את העם בישראל.

פיגארו: מסך עשן

"סאדאת אמנם מבקש ביטוב אלה הוכנית מדינית רבת היקף, אך עדיין קשה לעמוד על טיבה", כותב היום "פיגארו" במאמר מערכת. "לפי שפה נראה, כי ההתפק בסגידה דלהוות ו-בינתוק גמדים".

"סאדאת מבהיר כי אין על מה לסאה ולהת, שכן כל רצונו להמהק את תוצאות התבוסה של מצרים ולהחזיר לה את השטחים. על כן — כותב פיגארו — אותו חלק מהמצב הנוכחי הברור לציין הוא הסריעקבית ומבולבל. בפל המאמר כותב להלן, כי ייתכן שהתיקה המוחלטת של ארה"ב היא הלק ממאבק להסדיר הסכם שהוסכם בבריה"מ בין הנשיא ניכסון ולאוניד ברז'נייב. ייתכן אפוא שמתבצעת הוהלכה יד כה על-ידי הבוכיר הכללי של הח"ם או איישיה אחרת, במגמה להכשיל ביטא וכתן כלשהו, וייתכן שבעיין זה בין ירדן וישראל עומד לפני הצלחה.

אם כך הדבר — כותב פיגארו — הרי שההפקה הכילולית הברית על אמריקה איננה אלא מסך-עשן.

הצבא המצרי ניפה להתמרד — "ביבשי"

לונדון, 1 (יופ"ע). כיוואן אנבי בבא הבריטיים "כוחות הצלה של צבא מצרים" ניסו להתמרד ב-25 בבאי, אך הנסיון נכשל — על כך מסרו היום מקורות דיפלומטיים. המקורות ציינו, כי בראש הכוחות עמד בריגדיר-גנרל סמיר אל-סאאני.

כעבירה מבין ראשי ועדת הנפל. ובינתים סאאני נעצר.

על אמרי המקורות, כי הצעד של בצבע על-ידי יחידה של צבא מצרים היה בין הסיבות שהניעו את סאדאת לגרש את היועצים הצבאיים הסובייטיים ממצרים.

עדיין ליבים פרטים רבים של הפרשה בלפעל, אך דיפלומטים סייבו, כי נתקבלו שתי גירסות של הפרשיות שהשיבו לעצמם היהודים. גירסה אחת אומרת, כי הם התכוונו להפיל את סאדאת.

לפי הגירסה השניה, הם התכוונו להגיש לסאדאת רשימה של דרישות, שהעיקרית בין — סילוק היועצים הסובייטיים. לפי גירסה זו, עמדו לסלק את סאדאת בן הד-

כלשון אם יסרב להענות לדרישות אנשי הצבא.

המורדים התרכזו בשדה תעופה

בידיעה נאמר, כי ב-25 במאי ב-שעת [illegible] הלאקדכות רוכזו כ-50 טנקים, שבכל אחד מהם היו 20 [illegible] של ה"כוחות המיוחדים" כשהם חמושים ההלכה, באזור בלביים, צפונית-מזרחית לקאהיר. במקום זה קיים שדה-תעופה צבאי הצוב. כוחות אלה צבאו לנחות בכבישי מקומות — ליד ביתו של סאדאת בפרבר גיזה של קאהיר וליד החנה הרדיו.

נראה, כי שר המלחמה הגנרל מוחמד סאדק קיבל מידע על המצב בבלביים ונקט מיד בצעדים נגד המורדים.

לא נתקבלו פרטים על הדרך שבה הצליחו להכשיל את המורדים, אך המקורות הדיפלומטיים אמרו כי כמאה מבין ראשי המרידה נעצרו והועברו למעצר סודי.

בעיקר באחד יותר כולק סגאגאר בהפקידו ובעקיבו נהבנה הקולתי מחנה עבודה.

עוד אמרו המקורות, כי סאדאת רמז למאבק שהתנהל על השלטון בנאום שנשא ב-24 ליולי, כאשר דיבר על הילוקי הדעות שלו עם בריה"מ.

יארינג לניו יורק

מאת אליהו זהבי, כותב "הארץ" בסקנדינביה

קופנהגן, 1 (מיוחד ל"הארץ"). שליח האו"ם לבירת המיכון ד"ר גונאר יארינג הביא היום מקופנהגן לניו יורק. בתשובה לשאלת הכתבים הוא אמר, כי יבחל באו"ם שיחות על המצב במזרח התיכון.

הצעת חוק בלונדון נגד פתיחת משרד "החזית"

לונדון, 1 (ע"ר). מר רונאלד בל (שמרן) אמר היום בפרלמנט, כי החזית העממית לשחרור פלסטין היתה מעורבת בארבעת המקרים של חטיפה כ-29 הקריות, בהן נהרגו 103 אנשים ונפצעו 298.

מר בל הביע דאגה נוכח הכוונה לפתוח בלונדון משרד של החזית ותבעה של הממשלה, כי אין לה כוונה למנוע את פתיחתו הנ"ל. הוא העלה הצעת חוק פרטית, שתביא קץ למצב כי אסור בבריטניה ממשלת הכנה לפעילות מהפכנית של ארגונים המסכנים את בריטניה ומסכנים את שלום אזרחיה. הצעת החוק נדונה בקריאה הראשונה, אולם נוכח היעדר תמיכה ממשלתית אין סיכוי לאישורה.

רומא, 1 (יופ"ע). שני צירי פרלמנט, אנטוניו קאריליה מן המפלגה הסוציאל-דמוקראטית ואנטוניו באסליני מן המפלגה הליבראלית, דראו היום לממשלה לנקוט צעדים ישפ בליבת התחפרויות אנטי-בריית באיטליה.

קיסינג'ר

[illegible] בעקבות הפגישה ההיא הודיע הבית הלבן, כי שני הצדדים הסכימו שלא לגלות לאומה את תוכן הפגישות ה-הסאיות וכי בעתיד יהודיעו על הפגישות הפרטיות הללו לבשהתקיימו.

משקיפים סבורים, כי ד"ר קיסינג'ר מבקש להוסיף ולברר אצל הצפון ויטנאמים אם יהיו מוכנים להפריד, בתנאים מסויימים, בין ההיבט הצבאי והמדיני של הסדר השלום.

ארה"ב הציעה שביתת נשק בכל הודו-סין ויציאת כל הכוחות האמריקאים תוך ארבעה חודשים, בתנאי שישוחררו השבויים האמריקאים ותמסר לה האני הרצוי המספר הם"ל על האמריקאים הנעדרים מפעולות מלחמתיות. לפי הצעה זו יצטרכו ה-וייטנאמים עצמם להגיע לידי הפתרון המדיני בשלב מאוחר יותר.

צפון-וייטנאם סירבה להפריד בין ההיבט המדיני והצבאי, בעמדה על כך שהשאלה היא כי ימשול בסייגון וכי בעניין זה יש להחלים בטרם יסתיימו הקרבות.

דובר הבית הלבן, רונלד זיגלר, פירסם היום הודעה בת סעיף אחד בה נאמר: "ד"ר הנרי קיסינג'ר, יועץ הנשיא לענייני בטחון לאומי, נפגש היום בפאריס עם היועץ המיוחד לה דוק תו ועם השגרירה קסואן תוי מן המשלחת הצפון וייטנאמית לשיחות השלום. "אנו מצפים להחזרתו של ד"ר קיסינג'ר הלילה."

39 טבעו באסון אוטובוס שהוביל תיירים בבולגריה

בלגרד, 1 (ע"ר). 39 איש טבעו ו-9 נפצעו כשאוטובוס שהוביל נופשים במקום קיט למזרח בולגריה נפל לנהר — מסרה סוכנות הידיעות היוגוסלבית מסופיה היום. הסוכנות מסרה, כי התאונה אירעה במרחק 60 ק"מ דרומית לנמל בורגאס, על שפת הים השחור, במוצאי שבת.

ניספו בתאונת אוטובוס בדרום קוריאה

סאול, 1 (יופ"ע). אוטובוס בו נסעו למעלה מ-30 איש, שהיו בדרכם להופעת קיץ, התרסק היום בנופלו לתהום של סכר בקרבת צוג צון, במרחק 72 ק"מ צפונית-מזרחית לסאול. האסון אירע כאשר ניסה נהג האוטובוס לפנות את הדרך למכונית שבאה מולו.

חוששים, כי רוב הנוסעים נהרגו שכן שקע האוטובוס מיד לתחתית האגם שעומקו 10 מטרים.

הכביש הוא בגובה של 30 מטר מעל לפני המים.

טא"ס מאשימה את ישראל בצביעות

מאת א. זהבי, כותב "הארץ" בסקנדינביה

קופנהאגן, 1 (מיוחד ל"הארץ"). "דעת הקהל בעולם אינה דנה את ישראל לפי הכרזות השלום של שר החוץ אבא אבן, אלא לפי מעשיה" — כותב היום פרשן סוכנות הידיעות הסובייטית טא"ס.

הפרשן, יורי קורנילוב, אומר כי מר אבן מתרעם כשמדביקים לישראל תדמית של כובשת תוקפנית, אך כל אלו הן עובדות — כותב הפרשן. "מבעדו שקרים על אהבת השלום של ישראל ותעמולה צבועה על דבר כוונה להגנה עצמית, ישראל ניסתה להסתיר את האמת בכל מיני התחבולות".

שיחות בין הממשלה הבריטית ובין נציגי הפועלים והתעשיה לתיקון חוק יחסי העבודה

אם לא תופסק השביתה בנמלים יינקטו צעדי חירום

מיניסטר הסחר של ארצות הברית, פיטר פטרסון (משמאל) ועמיתו הסובייטי, ניקולאי פטוליצ'ב (מימין) חתמו אתמול במוסקבה על מסמך המגדיר את עתיד הועדה הכלכלית האמריקאית-סובייטית שהוקמה בעת ביקור הנשיא ניכסון במוסקבה (צילום ראדיו של אי.פי.)

לונדון, 1 (ע"ר, יופ"ע). ממשלת בריטניה מאיימת בנקיטה צעדי חירום במקרה שלא יסתמן פתרון לשביתת הנמלים בבריטניה עד אמצע השבוע הבא. לדברי מקורות יודעי-דבר עשויה הממשלה להכריז על מצב חירום, אך לעת עתה לא נתקבלה החלטה ממשלתית בעניין זה.

הממשלה קיימה היום ישיבה נוספת כה היום החמישי של השביתה המשתקת את כל נמלי בריטניה, פרט לכמה נמלים קטנים.

ראש הממשלה, אדוארד הית, עשה היום מאמץ נוסף לאיחוי הקרעים ביחסים עם האיגודים המקצועיים. מר הית ומיניסטרים בכירים נפגשו עם ראשי האיגודים ונציגי התעשיה לשיחות שמטרתן להביא לידי הסכם על מניעת שביתות, הענקת שכר לדרגים הנבוכים יותר, בעיות הפרשי השכר ויכולת התחרות של בריטניה בתחום היצוא. השיחות משמשות מגע בדרג עליון לקראת סיכוי של השלמה ותיווך בין הצדדים, תוך תיקון חוק יחסי העבודה.

השביתה בנמלים, המקיפה 42,000 פועלי נמל, גרמה לשיתוק כ-500 עד 600 אוניות התקועות עתה בנמלי בריטניה. ההפסד למשק הבריטי של שביתה זו עלול להיות ניכר ביותר.

פירות וירקות החלו נרקבים בנמלים וכפי שנמסר עלול להיווצר מחסור בפירות תוך זמן קצר, אם לא ישוחררו משלוחי בננות, הפרזים וענבים התקועים בנמלים.

ועדה של איגוד המעסיקים ממשיכה בינתיים בשיחותיה בנסיון לשכך את חששות פועלי הנמל ביחס לעתיד עבודתם בשל הנהגת שיטת הקונטיינרים, חששות המהווים רקע לשביתה הנוכחית.

אם אכנם החליט ממשלת בריטניה לנקוט בצעדי חירום עלול הדבר לכלול שימוש בכוחות צבא להעברת מזון ואספקה חיונית ליעדיהם.

על מצב חירום למשך 28 יום חייבת הממשלה לקבל אישור הפרלמנט תוך 8 ימים מיום הכרזת מצב החירום. מכיוון שפגרת הפרלמנט התחיל ב-9 באוגוסט חייבת הממשלה להכריז על מצב חירום עד ל-אותו מועד, אחרת יהיה צורך לכנס את בית הנבחרים לישיבת חרום.

דנים בהקמת ריכוזים עירוניים יהודיים במקומות שונים ליד ירושלים

הסכמה ירדנית להקים אוניברסיטה בשכם

מאת דן מרגלית, כותב "הארץ"

הצעות להקמת ריכוזים עירוניים יהודיים בסביבות ירושלים כדי להרחיב את העיר, אם כי לאו דווקא תוך סיפוח שטחים נוספים, נדונות עתה בקרב גורמים בכירים. נראה, כי הכוונה גם להרחיב את ההתיישבות במקומות הסמוכים לירושלים אך בלי שיהיה להקמתה אלא רצף טריטוריאלי לירושלים.

בקורית "יודעי-דבר" מציינים, כי באחרונה ברור מר הבטחון משה דיין את האפשרות להרחיב את ההתנחלות היהודית מזרחה לירושלים, בכיוון אל עזריה, אשר היתה שמה של עיר יהודית גדולה. בעניין זה הוא עיבד בבעג הדרך של עיריית ירושלים.

לא בן הנבבג, כי גורמים מיניביים עוסקים עתה בבירור האפשרות להרחיב את ההתנחלות היהודית הבירונית — שבדרך זו אי אפשר תהיה קשורה לירושלים — גם בכיוון אל הכפרים אבו-דיס, עזריה, ויש הסבורים כי יבררו אפשרות של רכישת קרקעות גם באזורים הסמוכים לבית-לחם, אשר ליד אחרי מלחמת 1967, פנתה כוכור אל שר הבטחון והבירה לספחה לישראל (לאחר מכן לא חזרה על הפניה).

כמו כן עוסקים על הפרק הצעתו של סגן ראש הממשלה יגאל אלון להקים עיר חדשה בבעלה הארדום ("ירידו עליה") בכוזרה לירושלים, כהלך ממערב אשדרבני המוביל ב-הגבינה-אלון.

אוניברסיטה בשכם

אבואר נוסייבה — כי סוניבה על הארמים המבלקים בירושלים המזרחית וממקורבי חצר המלוכה הירדנית

יודעית — חוזר לאחרונה מירדן ו-סיפר, כי התרשם כי פוחתת ההתנגדות להקמת אוניברסיטה ערבית בשכם. כזכור הודיע שר החינוך והתרבות יגאל אלון, כי ישראל לא תתנגד להקים אוניברסיטה בשכם. אך בשעתו גילתה הירדן בגלל התנגדות האוניברסיטה.

ביהודה לקראת בחירות

ביהודה ובשומרון מתכוננים עתה בידורים לבחירות לאספות, שהכבדים ישתתפו אי ישראל בבחירות הקרובות למפלגת העליון — המפלגה התיחנה — בירדן. לאחר מכן גם לפרלמנט הירדני. עבודת הממשלה הישראלית בעניין זה טרם נקבעה.

הנכבדים הערביים מעונים, כי הממשל הצבאי לא יתנגד לאפשרות כזאת. יש הבכירים, כי ישראל תסכים שנכבדים מירדן יעבבו להופיע בפני בירדן, אם כי נראה שלא הסכים לקיבה בחירות בגדה המערבית. האפשרות הנראית לעין היא שישתתפו בקריאה לגבי בחירות "נציגה המערבית" בלי שהם יוכחו לבחור רבעיים של אזוריהם ביהודה ובשומרון.

סופו של אסיר שאשתו הגניבה לו אקדחים

נורפולק, מסצ'וסטס, 1 (יו"פ"ע). אסיר ברימה פיגה על רצה ירה אתמול באחד הסוהרים ובשומר אחר בבית הסוהר בנורפולק והרגם, אחר התאבד כאשר לא הצליח להימלט — כשרו שלטונות בית הסוהר.

האסיר, ולטר אליוט, בן 32, ירה גם באשתו קתרין, כ-בוראה בתוך כוונה להרגה ל-אחר שהבריחה לו שני אקדחים. האשה לא נהרגה, אך נפצעה קשה. היא נמצאה ליד האסיר כשהוא פצוע ליד הסיעל ומוזרן, אותו הקימו בתא בו נמצא.

המצרים ירו טילים לעבר מטוס ישראלי ללא טייס

ללא טייס בוצעה באחרונה בעקבות ירי הטילים של המצרים לעבר שני מטוסי פנטום ישראליים. גם בעבר המבצבה ישראל, לדברי השבועון, במטוסים ללא טייס לצרכי צילום בתוך שטח מצרים.

ישראל ביצעה טיסת סיור לאורך תעלת סואץ בטיסה מצרים בצורה כמוס ללא טייס. המצרים ירו כמספר טילים לעבר הכלי, אך לא פגעו — מוסר שבועון התעופה האמריקאי אוויאיישן וויק.

השבועון טוען, כי הטיסה בטוס [illegible]

הטיל שנועד לפגוע במיג 23

זהו הטיל פניקס מ-54א' שלדברי השבועון אוויאישן וויק הוכח בניסויים, כי הוא מסוגל לפגוע ולהפיל מטוס מיג 23. הפניקס פותח בשביל הצי האמריקאי והוא מכוון באלקטרונים. הצליחה ישראל לידים את מטוסי המיג 23 המסוגל לטוס בבטחה... ערכו האמריקאים ניסוי עם המטוס החדיש פ.14, שירה את הטיל. המרחק בין המטוס למטרתו היה בעת הניסוי 60 ק"מ. הטיל הפניקס פותח בשביל הצי האמריקאי והוא מכוון באלקטרוניות מכ"ם. רדיוס הפגיעה שלו גדול והוא נועד להפיל מטוסים כבדים.

נציגי אליטליה יבואו מרומא לדון בפרשת מס הנסיעות

מאמצים למנוע סכסוך דיפלומטי * אל על: נוכל למנוע תחרות לא הוגנת

מאת יהודית ויקלר, כותבת "הארץ"

מאמצים למנוע הפיכתה של פרשת תשלום מס נסיעות לנוסעי אליטליה על-ידי החברה לעניין פוליטי שבין ישראל לאיטליה, נעשים בדרג ממשלתי.

מנהל אליטליה בישראל מר ג'ורג' טאוסיג הודיע, כי בישראל ננקטת מדיניות תשפתית מועדפת ביחס לרומניה, קפריסין וכוזרח אפריקה (מס נסיעות לארצות אלו מופחת) וכי חברות תעופה בכדינות ידידותיות ובכלל זה איטליה זכאיות לפתות לתנאים דוים.

סמנכ"ל משרד התחבורה מר דן חירם מסר אמש, כי שניים מנציגי הנהלת אליטליה ברומא נמצאים בדרכם לישראל לנהל שיחות עם גורמים ישראלים האחראיים לתעופה האזרחית. כן נודע, כי כבר אתמול נוצר קשר בין הנהלת אל על להנהלת אליטליה. מר חירם לא שלל אפשרות לנהל עם אליטליה משא ומתן על מה שהגדיר "הנחות מחירי הכרטיס. אך הוסיף והדגיש: כי יתכן והדבר זה יקומם את יתר חברות התעופה ואלה תבקשנה לפעול למניעת תחרות באמצעות ארגון התעופה הבינלאומי י.א.ט.א.

עמדת משרד התחבורה

בישיבת הנהלת משרד התחבורה אתמול נמסר דיווח על הפרשה לשר התחבורה. עמדת משרד התחבורה היא, כי רשיון הפעולה שניתן לאליטליה וחברות אחרות מותנה בקיום רמת מחירים שמס הנסיעות מהווה חלק בלתי נפרד ממנה. אסור להחלטות י.א.ט.א. האוסרות הטלת מסים על כרטיסי טיסה נאמר, כי אלה הן בדבק החלטות המחייבות את חברות התעופה החברות בארגון, אך אין בסמכות הארגון להכתיב לממשלות את מדיניותן, והראיה — הסכמי התעופה בין ישראל לארצות רבות כהן פועלות חברות פרטיות ולאומיות, המקיימות את הסעיף בדבר תשלום מס נסיעות.

המס לא יוקטן

הממונה על הכנסות המדינה משה נוידרפר אמר אתמול, כי אין זה ענינו של האוצר אם חברת אליטליה הפניק לישראלים הנוסעים בכסוריה הנחה בגובה מס הנסיעות. אין בדעת האוצר — הוסיף ואמר — להוריד את מס הנסיעות, מקום ש-מחיר הדולר בשרות זה לציבור הישראלי הוא הנמוך ביותר — 4.20 ל"י לדולר. "אפילו תיסה, שהיא מצרך חיוני הרבה יותר, מחושבת במחיר דולר גבוה יותר" — אמר.

מנהל אליטליה בישראל ג'ורג' טאוסיג הודיע אתמול, כי אם תודיע חברת אל על כי תירתם למאבק לביטול מס הנסיעות, יבטל ללא שהות החלטת החברה לשלם לנוסעים ישראלים את המס. עם זאת ציין, כי ניתן להגדיל ב-10 אחוזים את מספר הנוסעים בקוי החברה, שבסטטיסטיקה הקבוצתיות לרומא שיעור ה-מס מגיע לכדי 92% ממחיר הכרטיס.

אל על: לא הגיוני

מר ירחמיאל שרם, סגן מנהל כללי של אל על לענייני מסחר, הכחיש ידיעות שיוחסו לו לפיהן אל על תפעל להפסיק את טיסות אליטליה לישראל אם זו תמשיך את החלטתה בדבר תשלום מס נסיעות. לעומת זאת אמר בשיחה עם סופרת "הארץ", כי החלטת אליטליה היא בבחינת תחרות בלתי הוגנת וכי הוא אינו מאמין שאכבם יכמשו אותה. "לנו אין כסף לשלם מס נסיעות לנוסעים" — הדגיש מר שרם ואמר, כי אמנם קיימות החלטות י.א.ט.א. נגד מס נסיעות, אולם אל על היא חברה ממשלתית ואינה יכולה להאבק נגד החלטות הממשלה. כן ציין, כי מספר הישראלים היוצאים לחו"ל עולה בהתמדה כדי שנה, להכרות המס שכולם היו שמחים לו בוטל. אם בכל זאת תמכש אליטליה את הודעתה, "יש בידי אל על די באמצעים להאבק" — אמר. אך הוציא מכלל אפשרות הפסקת טיסותיה של החברה האיטלקית לישראל, הפלולה לגרור תגובה-נגד דומה מצד איטליה. דובר החברה ארנולד שרמן אמר, כי אין זה הגיוני להאמין, כי אליטליה תוכל לשלם כ-800 לירות מס בלבד לכרטיס טיסה.

לשאלה כיצד מתכוונת אליטליה לממש מבחינה כלכלית את הודעתה אמר מר טאוסיג, כי ברור לכל שאין לשלם את מלוא המס בקוים הקצרים, אולם משפחות, קבוצות או נוסעים בקוים ארוכים יותר מישראל מצדיקים את ההשתתפות החברה בתשלום המס. הקושי העיקרי — אמר — הוא במציאת דרך להבטיח, כי אכן הנוסע הקונה כרטיס באליטליה לא יחליף מטוס לחברה אחרת הוך שהוא נהנה מהשתתפות במס נסיעות.

תגובות מנהלי חברות התעופה

תגובותיהם של אחדים ממנהלי חברות התעופה האירופיות, חוץ מאולימפיק היוונית, היו אתמול כתוצרות ביותר: מר ברונו גרייף מנהל סוויסאייר אמר, כי אין ויכוח על צעם הצורך לבטל את המס, אולם בתנאים המיוחדים השוררים בישראל לא נראה הדבר כמציאותי והדעת אליטליה מכונה. בקוי סוויסאייר לישראל ומכנה התפושה ה-מכוצעת בגיעה לכדי 62% — אמר.

נציג הנהלה סבנה מר רובינשטיין הטיל ספק בהוצאות המעשיה של החלטת אליטליה בגורסו, כי לביטול מס הנסיעות צריך לנהל מאבק בכוונה של כל חברות התעופה.

מנהל הבריטית של איר פרנס מר אביהם טיאגו סבור, כי מבחינה כלכלית אף חברת תעופה אחת לא יכולה לעמוד בתשלום המס לנוסעיה, ובוודאי זה החלטה אליטליה נוגדת את חוקי ארגון התעופה הבינלאומי.

תגובתו של מנהל אולימפיק זאב קיס נגד מס הנסיעות הישראלי היה חריפה במיוחד: "מס הנסיעות הקצוב בשיעור 600 לירות לכרטיס היא בבחינת הטלת עונש על האיש הקטן. בטיסות בקו תל אביב–אתונה המס מגיע לכדי 150% ממחיר טיסה קבוצתית הלוך וחזור — 93 דולר. המס בארץ כמחיר טיסה סדירה, בנוסף לקבוצות, שהן זיוף ורמיה. אפשר להסכים עד ל-10% כן מכחיר הכרטיס, אך המס הקיים הוא בבחינת סגירת הישראלים בבית סוהר. לקראת יובל 25 למדינה ראוי שהממשלה תשקול את מכלול הבעיות והערוך רוויזיה" — אמר.

(ראה כתבה בעמוד 3 הידיעה "52 מליון" בעמ' 7)

פרופ' סייבין התחתן

ניו-יורק, 1 (עסט"א). הודעה על נישואיהם של ד"ר אלברט סייבין, ממציא מכון לחיסון נגד שיתוק, והלואיזה דונסי דה אביראנגר, בראזילאית, ברזיל, פורסמה היום בעוד בני הזוג מתכוננים לצאת בדרכם לישראל, כדי לגור במקום אשר בבטחה הנ"ל.

הכלה היא עתונאית לשעבר שעבדה שנים רבות בג'ורנאל דה ברזיל יחד עם דודתה, הרוזנת פריירה קארניה, שהיא המו"לית של ה-עתון.

טכס הנישואים נערך ביום ו', 28 ליולי, בלשכתו של שופט בית הדין העליון של מדינת ניו-יורק, כקס בלום, בנוכחות בני להי הבספשתה.

ספיגת-כספים נוספת

(ע.). נגיד בנק ישראל, מר משה זנבר, הודיע אתמול לאחר ישיבה עם ראשי מערכת הבנקאות בארץ, כי סוכם על ספיגת 90 מיליון לירות נוספות ממערכת הבנקאות ב-חודשים אוגוסט–ספטמבר, במטרה להקטין את ספיגת הכספים מידי הציבור.

תיקון

בהסירת הידיעה על דברי שר החוץ אבא אבן בדיאלוג על הקונגרס היהודי-האמריקאי ("הארץ" 1.8) נפלה טעות. כר אבן אמר, כי ב-1990 יגיע מספר הערבים ל-40% ולא כפי שנמסר בטעות ב-1980.

ערפאת בקהיר

"הסכם קהיר עודנו בתוקף בלבנון"

מאת סופר "הארץ" לעניינים ערביים

פתרון בעיית האיחוד לא יושג אלא במלחמה, "להשיב הקיום הצידוני והיהודי מלהתקיף" — הכריז ראש פתח, יאסר ערפאת, בהגיעו אתמול באלכסנדריה לקהיר. ערפאת יבשהה מספר ימים בקהיר ולאחר מכן יצא לדמשק ולביירות לכינוס המרד הפועל של ארגון השיחרור הפלסטינאי.

בהתייבי על שאלה בדבר ההוראות הקבועות בהיתקם של ראשי ההתבלים בלבנון אמר ערפאת, כי "דבר זה היה בצדי ההוא בעיד על הכבק הבאבק נגד הציונים עד לנצחון". ערפאת שיבח את יחסי המחבלים עם שלטונות לבנון ואמר, כי הסכם קהיר עדיין בתוקף וכי ממשלת לבנון מביעה היכבר את הדי-שוה "המהפכה הפלסטינאית" ו-מסייעת לה.

ערפאת בירך את הצעת קדאפי לאיחוד מלא בין מצרים ולוב ואמר, כי איחוד כזה רק יביא תועלת ל-מחבלים. ערפאת הוסיף ואמר, כי ברית-המועצות העמידה את מערכת המלא לארגוני המחבלים בכל המחנה-כים, כולל בתחום הצבאי.

הרוסים הגיבו

(סוף מעמוד 1)

"אם המצריים נוהגים כאילו בשם בריה"מ לבדיוה המישפטה של ישראל בשאלה הזיה בלהיית יא[illegible] רוצים.

בהגפים ביסוכר שהתקיימו עם איגרות הבית היתה ה[illegible] על עמדתם, לפיה הנשיא היהוד ש[illegible] כי בנקר מכבר של הצלחה היא המובדר הכללי לפינגדה הגדולה באוזני, בשלב זה — בעבי אתמול שבקיפים בביריה"מ — אין מכבר להודיע הפעילות האמריקאית בעניין זה.

מערכת קשר חדשה לצה"ל

מאת מאיר כהן

זוהי מערכת הרדיו-טלפון הנמצאת ברשות חיל הקשר של צה"ל. המערכת, מתוצרת הברת קולסמאן, ארה"ב, היא רבת-אפיקים ומאפשרת קשר בין רמות פיקוד שונות והיא כוללת כלפונים, טלפרינטרים ורדיו והיא בעלת טווח ארוך.

שנתיים להפסקת-אש בתעלה

דובר צה"ל מסכם התקריות

מאת סופרו הצבאי של "הארץ"

בשנתיים מאז החלה הפסקת האש עם מצרים ביצעו המצרים 44 הדירות כשוטים לשטח ישראל והלוחם פעמי ידי חיילי קרקע-אוויר לעבר מזי סיני. בתקריות שונות מאז החל הפסקת האש נהרגו בגזרה המצרית תבעה כחיילי צה"ל.

בסיכום שערך דובר צה"ל מ-תבר, כי מאז החלה הפסקת האש בליל ה-7–8 באוגוסט 1970 ועד באוגוסט 1972 הפרו המצרים פעמים את הסכם הפסקת האש. פעמים חדרו מטוסיהם לשטח ישראל. באחד המקרים הופל מטוס מצרי. במקרה אחר נערך קרב אוויר עם מטוסים מצריים (מעל הים) בו הופלו שני מטוסים של האויב.

מטוס ישראלי אחד — סטראטוקרוזר — הופל ושבעה מאנשי הצוות נהרגו. שני ההרוגים האחרונים בגזרה המצרית היו שני קציני ים שרכבם עלה על מוקש שהוטמן על-ידי מצרים שחצו את התעלה.

נוסף לכך נרשמו הפרות אחרות — 10 מקרי פתיחה באש בנשק קל ו-8 הדירות של חוליות כודיעין.

בתקופה זו נהרגו בשטח ישראל הכיהה מצרים ושתה נשבו.

צבא ארה"ב יהיה צבא מתנדבים

האריסבורג, 1 (יופ"ע). מיניסטר ההגנה האמריקאי, מלווין לירד, אמר אתמול כי עד ל-30 ביוני 1973 יהיה לארה"ב צבא מתנדבים. הוא הוסיף, כי הכספים שנצברו הודות על מלחמת הודו-סין ינוצלו לצרכי צבא זה.

ליירד ומכשל ניכסון הודיעו בהזדמנויות קודמות שהם מקווים לשים קץ לגיוס החובה עד חודש יוני הבא, אך היתה זו הפעם הראשונה שמיניסטר ההגנה הודיע על מועד ברור.

לדברי מיניסטר ההגנה תחסוך ארה"ב 20 מיליארד דולר לכשתסתיים מלחמת הודו-סין וכל "דיבידנד השלום" יושקע בכוח האדם של צבא המתנדבים.

בצער רב וביגון קודר אנו מודיעים על פטירתה בלא עת של רעיתי ואמנו היקרה

קלרה סוקולובסקי

ההלויה תצא היום, יום ד', כ"ב באב תשל"ב (2.8.72) בשעה 15.30 מהכפר הירוק בבית העלמין בחולון.

המתאבלים:
בעלה: תאודור
בניה: עדית ואורי
המשפחה בארץ ובחו"ל

נא להמנע מבקורי תנחומים

יקירנו

רוני פריים

נלקח מאתנו
והוא בן 19

המתאבלים: הוריו: מיקי ודוד
אחותו: בתיה והילי
הסבא: יהודה רייזפלד
וכל המשפחה

על מועד ההלויה נא להתקשר לטלפון 246810, ת"א

בצער רב אנו מודיעים על פטירתו בלא עת של בעלי, אבינו ואחינו היקר

דב בן משה ארליכמן ז"ל

בשנת ה-44 לחייו

ההלויה תצא היום, יום רביעי, כ"ב אב תשל"ב (2.8.72) בשעה 2.45 אחה"צ מבית ההלויות העירוני, רח' דפנה 5, ת"א לבית העלמין בחולון.

אוטובוס יעמוד לרשות המלוים.

המשפחה המתאבלת

אוניברסיטת תל-אביב
החוג לסוציולוגיה ואנתרופולוגיה

משתתפים באבלו של

פרופ' עמנואל מרקס

על מות

אבין ז"ל

לתיאודור סוקולובסקי

אחד אנו באבלך הכבד במות עליך רעייתך

קלרה ז"ל

עובדי חברת קונטאל
הנדסת מיכשור ובקרה בע"מ

באבלו של

חיים סגי (אמסטרדם)
חבר המרכז

במות עליו

אבין

משתתף
המרכז החופשי

בצער רב אנו מודיעים על פטירתה הפתאומית של יקירתנו

טובה פלר

שנפטרה ביום שלישי, כ"א באב תשל"ב (1.8.72).

המתאבלים:
בעלה: צבי פלר
בנה וכלתה: דוד ורחל פלר
והנכדים

על מועד ההלויה להתקשר בטלפון 067—37473/4

נעורים בריאות וגיל
עם מזון מלכות "גליל"

אם עברת את גיל ה-40 וברצונך לשמור על רעננותך — לאורך ימים, הננו ממליצים על "עזוז" — 6000 מיליגרם. כל כפית מכילה 500 מג. מזון מלכות.

הארץ

יום רביעי, כ״ב באב תשל״ב
2 באוגוסט 1972

בתל־אביב: המערכת וההנהלה מזא״ה 56, ת. ד. 233, טלפון 623311. מח׳ המודעות: רח׳ מזא״ה 56, ת. ד. 233, טלפון 611576, 623311. מח׳ הפצה ומנויים מזא״ה 75, טל׳ 623311 ת. ד. 233. מס׳ מיקוד: 61000.
ירושלים: רח׳ החבצלת 2 טל׳ 224245-6, ת. ד. 273 חיפה: רחוב עורדי 20 טלפון 8—661166, ת. ד. 5259

המו״ל: הוצאת עתון הארץ בע״מ. דפוס הארץ מזא״ה 56 ת״א
העורך: גרשום שוקן. האחראי: גדעון סאמט.
אין המערכת אחראית לתוכן המודעות ואינה מחזירה כתבי־יד.
HAAREIZ Daily Newspaper, Tel-Aviv, Israel - P.O.B. 233, Tel. 623311

דרושה מדיניות סוציאלית מוגדרת

הגדלת הקצבות לילדים העומדת להיכנס לתוקפה באוקטובר רוחה בכוונות טובות, אך היא נראית עם זאת נדיבה יותר על ייר מאשר במציאות. היא מפלה לרעה בעלי הכנסות שעדיין זקוקים לתמיכה ויש לה השפעות־לוואי שספק אם הן חיוביות כלל.

הגידול בסכומים מרבים פחות כאשר מנכים מהם את עליית מחירים. התוספת הממשית קטנה על כן מזו המתבטאת בלירות משקלן פחת עקב האינפלציה. הטלת מס ההכנסה על הקצבות לדים נבעה מכוונות טובות. מי שמרוויח הרבה ייהנה פחות הקצבות כיוון שיאלץ להחזירן לאוצר כמס. אלא ששיעורי מס הכנסה המתחילים נמוך מדי, יפגעו גם במשפחות שעדיין ראויות תמיכה.

אלה הם פרטים בנושא הרבה יותר רחב שעדיין לא הגיע לידי צוי. הוא מתייחס לבעיות הסעד בחברה, למשקלו במשק ולדרכי יקתו. תוספת הכנסות למשפחות מרובות ילדים, על פי מספר דיהן בא לכאורה לשפר את רמת חיי השכבות מעוטות האמצעים, הוא מעודד תוך כדי כך את הילודה במשפחות שהן מרובות דים גם בלאו הכי. משפחות אלה ממילא אינן מצליחות לתת לדיהן קיום וחינוך הולמים שיאפשרו להם תחרות על בסיס של זיון.

עוד אפשר לשאול מהי השפעת תוספת ההכנסה על הרצון בוד באותן משפחות שאינן מורגלות במשטר עבודה ושלא מיצו מאמציהן העצמיים עד תום. האם לא היה מקום להקציב את כומים לטיפול בילדים מחוץ לביתם במקום להכניס את הכסף ופה משפחתית משותפת שלא ברור כלל כיצד תנוצל.

בעיות אלה מתקשרות לשאלות הגדולות של הגדרת הפער העוני, הסיבות להן והפתרונות האפשריים. הן מצאו ביטוי יכוח המתנהל בין מר פנחס ספיר לבין מנהל המוסד לביטוח ומי ד״ר ישראל כץ. הן מחייבות בירור, החלטות ומדיניות גדרת. אחרת, שוב נהיה עדים להקצבת סכומים לקטעי מעשים אינם תמיד משתלבים במדיניות כוללת שתקרב אותנו לפתרון טוב ביותר.

דיון ללא לחץ

מתחזק הרושם שהרשויות שבידן ההכרעה על מיקומו וצורתו ל מלון היאט, המיועד לקום בירושלים, עלולות להיות מושפעות מידה גדולה מדי מהטרדות שנגרמו ליזמים. חיוני להזכיר, כי יש שקול מה עומד כנגד מה: השחתת מראה העיר לדורות מול הוצ־ות וחוסר נחות של יזמים. חשוב לזכור גם כי טכניקה מנוחתת, היזומים אינם אחראים לה, היא שאיפשרה להם להכנס להוצאות סוימות עוד בטרם ניתן אישור לתוכניות הבניה שהגישו. כאשר חלו באי־כוח חברת היאט לרכז ציוד ולפתוח בחפירות באתר בניה — הגם שקיבלו רשות לכך — לקחו על עצמם סיכון. עליהם עמוד בו עתה. כאשר התוכניות המקוריות שהגישו, נפסלו לחלוטין.

אלה שבידיהם ההכרעה מה יהא־הוחוה־לירושלים — מועצת העיריה בשבתה כועדת בנין ערים, מקומית ובמחוז, הועדה המחוזית לתכנון ובנין ערים — מוטב שיתבוננו סביבם, לפני שיבואו דון שנית בתוכניות היאט. קיימות כבר מספר דוגמאות למיבנים עיתיים בנופה של העיר: קרית־וולפסון מול הכנסת, בנין המגורים מיתחם עומריה, ועוד. האם מיבנים אלה מוסיפים הן לירושלים ; פוצעים את מידקמה ומחבלים בקנה המידה על פיו התגבשה? ציקום המוצע למלון היאט — ומימדיו המתוכננים — הם דוגמא צול שנעשה עם אישור הקמת הבנין בעומריה ומיבני קרית לפסון.

לא מיותר להביא שיקול נוסף חשוב: האם לא צודק לפסול זלוטין ייעוד האתר על הר הצופים להקמת מלון כלשהו. בכל קרה, יש לדאוג לכך כי התהליכים הקבועים בחוק — דהיינו: צוב הוכנית כפורסת הפקדת תוכנית בניה — יכובדו גם וכאשר יש חברת היאט הצעה החדשה להקמת מלון באתר האמור.

פיסגה קומוניסטית

יעברו בוודאי שבועות אחדים עד שיוודע, מבירותיהן של ינות ברית וארשה, אם לא ממוסקבה עצמה, פרטים מוסמכים ועידת הפיסגה הפתאומית שנערכה השבוע באחד מאתרי הקייט רים, בהשתתפות ה״ה ברז׳נייב ופודגורני וראשי הגוש הקומו־סטי. ההנחה בקרב המשקיפים היא, כי המאורעות האחרונים צדים עמדו במרכז הדיונים.

רבות ממדינות מזרח אירופה שותפות, במידה זו או אחרת, ידידה הסובייטית למצרים, ולמדינות ערב בכלל, בעיקר במישור לכלי אך גם בתחום הצבאי. לכן סביר שמוסקבה ראתה צורך זוח לשותפים אלה על מה שקרה בקהיר. יש המשערים, כי בקרים כרו לא רק על מה שכבר התרחש, אלא גם על המסקנות לעתיד דיניות כלפי הערבים. המרחיקים לכת אף הביעו סברה, כי הפגי־ ; נועדה להכשיר את הקרקע למיפנה מצד ברית המועצות גם חסה לישראל ולסכסוך הישראלי־ערבי.

אך לא פחות סבירה האפשרות שהפיסגה שימשה, בראש ורא־נה, תרגיל הגנתי מצדה של מוסקבה במישור היחסים בינה ובין ינות הגרורות, פחות או יותר, תחת מרותה.

מה שבולט לפי־שעה מהמאורעות במצרים הוא, ראשית — דינה בינונית התלויה תלות כבדה בבריה״מ ואשר בה חונים רבות אלפי חיילים סובייטיים. מרשה לעצמה לומר להם: לצאת. ית, שמוסקבה מעדיפה להיכנע מאשר לנקוט אמצעים חריפים י לבטל את הדרישה.

מובן, לא הרי פולין או רומניה הסמוכות לבריה״מ כהרי מצרים עבר לים. אך לא יקשה על ראשי מדינות ברית וארשה להגיע חשבה שהגמישות שמוסקבה מגלה כלפי סאדאת משקפת רצונה לא להסתבך במזרח התיכון בסיכסוכים — עם ישראל או עם רים — בזמן שהיא חותרת להידברות עם ארה״ב ותקוה ליבולת תרכז על סיכסוכה עם סין. אם כי גם במצב זה לא היתה סקבה עוברת בשתיקה על דרישה מצד צ׳כוסלובקיה או מזרח־מניה להוציא את החיילים הרוסים מתחומיהן. ובוודאי לא היתה בית לדרישה מעין זו — הרי התהוות מערך עולמי תלת־קוטבי גניקה כושר־מיקוח מוגבר גם לשכנותיה של בריה״מ ולא רק צרים.

גם מונגוליה, השוכנת בין בריה״מ לסין, הוזמנה לפיסגה ולא תע אם יתברר שהשיקולים האלה הם שהעניקו דחיפות לפרשה צרית בגוש הסובייטי.

צ׳אושסקו בעברית

„לומיה״ (העולם) הוא שבועון למדיניות חוץ המוצא לאור צ״י אגודת העתונאים ברומניה. הקו שלו הוא סינטיזה מוסמכת של ענייני מדיניות חוץ, סקירת פרסומים מדיניים והגשת קטעי עתונות שיש בהם כדי לשקף או לבסס את העמדה הרשמית של שלטונות רומניה.

השבועון אינו מרבה בהצגת נושאים ישראליים. משום כך בולטת בעמוד השני בגליונו האחרון כראשית יתר סקירה מפורטת למדי על הספר „ניקולאי צ׳אושסקו — האיש ומדיניותו״, שיצא לאור לא מכבר בארץ בחסותה של הליגה לידידות ישראל—רומניה.

הפרשן רואה בהופעת ספר זה בעברית ובשפות אחרות סימן להתעניינות הגוברת והולכת ברומניה ובאישיות מנהיגה.

הגירוש בעיני בומדיאן

„אין לנו צורך בציים זרים, ויש לנטרל את איזור הים התיכון״

מאת ס. ל. סולצברגר
מיוחד ל־הארץ
מניו־יורק טיימס

אלג׳יר

עדיין מוקדם מדי להעריך את חשי־בות הוצאתה של המשלחת הצבאית של ברית־המועצות ממצרים, על פי דרישת הנשיא סאדאת. זוהי דעתו של הוארי בומדיאן, נשיא אלג׳יריה ואחד המנהיגים החשובים ביותר בעו־לם הערבי.

אומר בומדיאן: „יתכן שאין זה יותר מסערה בכוס מים ולא התפת־חות גדולה. המאורע זכה במידה רבה של פרסום, אך הוא כשלעצמו לא היה בעל ענין ראשון במעלה. מה שנעשה פחות חשוב מן הצורה בה נעשה. מדוע? אולי אפשר יהיה להסיק מכך אף כי איני יודע — שקהיר נוהגת להבין כי תקום בבר־כה אי־אילו סימנים מארצות־הברית, שיופעל עתה לחץ על הישראלים ל־פנות את השטח המצרי שבו הם מח־זיקים. נראה זאת מן הסתם במשך שניים או שלושה החודשים הבאים.״

בומדיאן מטעים שלוא קהיר לא בקשה אלא להחזיר לביתם כמה אל־פי רוסים משום שנסתיימה מלאכת האימון וההדרכה שלהם, אפשר היה לעשות זאת בצורה דיסקרטית יותר. משהו דומה לכך נתרחש באלג׳י־ריה בקנה־מידה קטן יותר. כוחות אלג׳יריה מצויידים במידה רבה בנשק סובייטי ויש משלחת צבאית רוסית שצומצמה מאד — בצנעה כמו שאמר בומדיאן. אולם לסאדאת היתה־סיבה להדגיש את הצעד שלו. וזה המצב לגבי נשיא אלג׳יריה.

המזה״ת נדון במוסקבה

הוא סבור שאפשר להניח בבטחה כי המזרח־התיכון נדון במוסקבה ב־שעת ביקורו של ניכסון אצל ברי־ז׳נייב. ההוסכם או על גישה חדשה מסוג זה או אחר, על איזה הסדר כדי להוציא תומר־הנפץ מן האזור? המשמש צורה של קהיר אות להאי־שינגטון?

„לא צאתם של הרוסים עצמם הוא מה שקובע, סבור בומדיאן. „אך אם הוו אות שפירושו אוריינטציה־מחדש, בסופו של דבר, במדיניות האמרי־קאית, כי אז יוכל זה להיות מאורע היסטורי. אם פירושו רק זה שהרוסים אינם דרושים יותר במצרים כמו קו־דם, כי אז אין לכך חשיבות. אך אינני יכולים להניח שארצות־הברית תפיק תועלת מן ההזדמנות. לוא עמד הנשיא ניכסון על כך שישראל תשוב אל גבולותיה מיוני 1967, כי אז היה זה שינוי של ממש״, מדגיש בומ־דיאן, בפסקנות.

בומדיאן נוטה לפטור את הצד ה־אסטרטגי המהותי של צאת הסובייטים כבלתי־חשוב, אפילו יפגע צאתם ב־סופו של דבר בהסכם שלפיו רשאי צי הקרמלין להשתמש במתקנים ב־נמלים מצריים. „המעמד העתיד של השרותים הימיים לסובייטים שם אי־נו חשוב מבחינה אסטרטגית״, אומר הוא. „הרוסים והאמריקאים נמצאים בים־התיכון אלה בצד אלה, בדיוק כמו בהרבה ימים אחרים. ומוקדם הרבה יותר מדי להעריך אם הצעד האחרון יתברר לטווח הארוך כבעל השפעה כלשהי בכיוון של ניטרול הים־התיכון, כפי שהיינו רוצים.״

„ארה״ב פאסיבית״

בומדיאן מוסיף וטוען: „המאזן הבטחוני העולמי אינו תלוי בכך אם 10,000 או 15,000 רוסים עוזבים את מצרים, או אף אם יהיו למוסקבה לטווח הארוך פחות מתקנים ימיים. מה שחשוב באמת הוא זה: אם תחליט ארצות־הברית בעתיד הקרוב — אולי על סמך צאת הסובייטים — לכלל במזרח התיכון תפקיד מכריע. אז יתברר מאורע זה, צאתם של ה־סובייטים, כבעל חשיבות היסטורית. אך אם תמשיך ארצות־הברית בעמ־דה פאסיבית או אף תוקפנית כלפי הערבים, כי אז לא ישתנה שום דבר יסודי. לא יתרחש שום דבר חשוב.״

ועוד אומר בומדיאן: „באופן אי־שי מקווה אני כמובן שאכן זוהי הת־חלה של תורה גדולה, וחוץ משינוי במזרח התיכון גם נוכל יום אחד להשקיף אחורה על עניין זה כבעל חלק מתהליך הניטרול של הים־ה־תיכון. אין לנו צורך בציים זרים כאן. אינני רואה כל תועלת לנו לא בצי האמריקאי בים התיכון ולא בצי הסובייטי. סיבה כלכלית לכך וודאי שאין.

„אין לכך לגבינו ענין פוליטי. אין זה מצמיח לנו שום יתרון מבחינת בטחוננו, בין הפנימי בין האזורי. הצד האסטרטגי היחיד שיש למציאות הציים הוא עולמי. ועל שאלה זו לא תפרוץ מלחמה. מלחמה תבוא אם ארצות־הברית או ברית־המועצות תחזה סבורה שקיים איום ישיר על השטח שלה.״

„אם״ היא מלת־המפתח בכל הער־כותיו הספקולטיביות של בומדיאן את הצעד הזה, שעורר את העולם הערבי במידה כה רבה. אולם, מטעים הוא, המדינות תמיד נאלצות לנחש ניחושים באשר למשמעות האמתית של מאורעות שמעצמות־העל מעור־בות בהן. רק לעתים רחוקות מגלים מראש את סודותיהם של מעצמות־על אלה, אך לפעולותיהן יכולה להיות השפעה מעמיקה על כל המדינות.

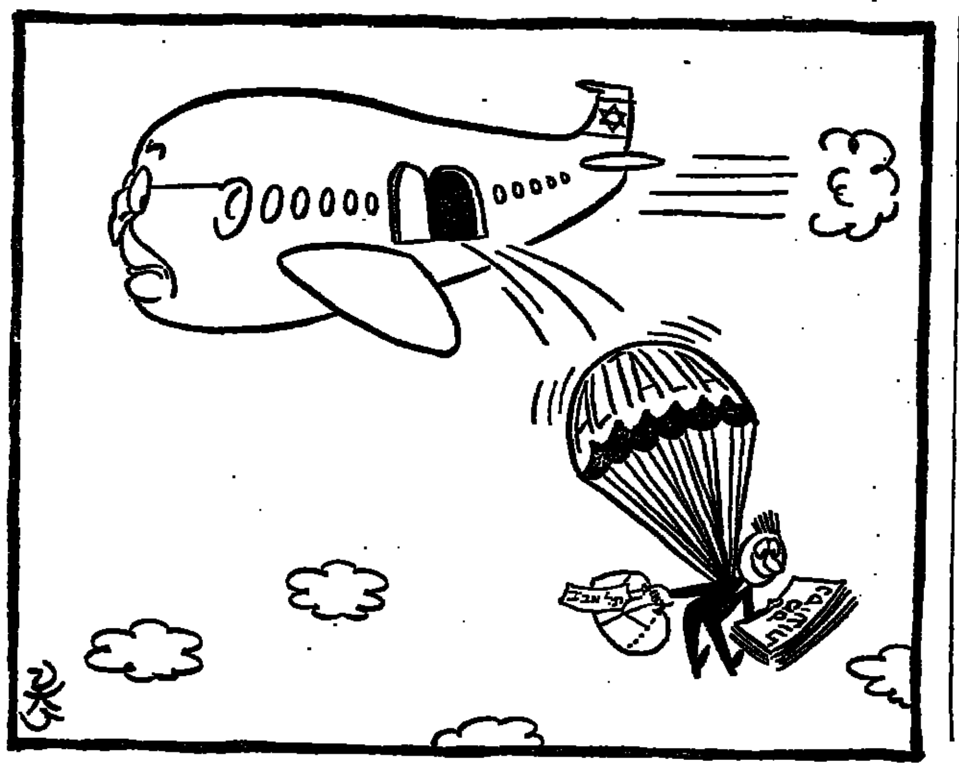

הפקיד, השר והעוני

מוסדות מנהלים מלחמה מוזרה על מספר העניים בארץ

מאת יואל מרקוס

אחת המלחמות היותר מוזרות מת־נהלת אצלנו סביב מספר העניים ב־ישראל. משני עברי המיתרס ניצ־בים שרים, עסקנים ופקידים ויורים זה בזה מטענים של סטאטיסטיקה כבדה. לוא רק ניתן היה במספרים לקנות לחם ובשר ולהחליף את ה־דירה — כבר מזמן היו נפתרות בע־יותיהן של המשפחות העניות.

מטח האש האחרון נורה מפי שר האוצר פנחס ספיר לעבר פקיד ממ־שלתי, מעשה ללא תקדים בפני צב־מו. אמר השר: „מתהלך בארץ אדם מסית ומדיח, מנכ״ל המוסד לביטוח לאומי ד״ר ישראל כץ המספר שיש בארץ 250,000 רעבים ושיש 250,000 ילדים בתת תזונה. זהו שקר ועלילה. רמת החיים בארץ נמצאת בעליה״. וכדי להוכיח טיעון זה עמד ספיר על האחוז הניכר של מקררים, מכשי־רי גאז, תנורי חימום ומכונות כבי־סה שבידי האוכלוסיה.

משתמע איפוא מדברי שר האוצר שראש המוסד לביטוח לאומי, ה־מכהן בין השאר גם כראש צוות החשיבה של מפלגת העבודה ל„פע־רים חברתיים וחקיקה חברתית״ וגם כראש הועדה שמינתה ראש הממשלה לבדיקת „מצב הנוער במצוקה״, פשוט אינו יודע מה הוא סח. אין עוני בישראל. הראייה שיש עליה ניכרת במספר הפריג׳ידרים, מכשירי הגאז ותנורי החימום. ומתבקש לח־שוב, על פי רוגזו של ספיר, שגם ראש הממשלה וגם המפלגה שלה יצאו מדעתם כשהקימו ועדות הנוש־אות בשמותיהן מלים דמגוגיות כמו „פערי״ או „מצוקה״. האם לא שמעו על גידול אחוז הפריג׳ידרים במדינה — איזה פער ואיזו מצוקה על ראש שם?

הקורא האינטליגנטי העוקב אחרי מלחמה זו שם אולי לבו לכך שספיר אינו מדבר על עוני אלא על ילדים רעבים. פרט קטן שחשיבותו ריטו־רית בלבד אך אשר לפי מיטב ידי־עתי לא ניתן לקנות עמו במכולת. ההתעלמות מההגדרה „עניים״ ושי־מת הזרקורים על המלה „רעבים״ אינה מקרית. כנראה שקל יותר ל־שר האוצר להתווכח על דבר שאיננו אצלנו מאשר על דבר שקיים. אין חולקים למשל על כך שאין אצלנו רעבים. אין ישראל מדינה כהודו ש־בה האינדיקציה לרמת החיים הירודה מתבטאת במספר האנשים שאין להם מה לאכול. אם העובדה שאין אצלנו רעבים היא בעיניו של מר ספיר הישג שממשלה סוציאליסטית צרי־כה להתפאר בו, זו בעייתו האישית.

אין אצלנו רעבים ואיש לא טוען שזאת הבעיה של הפער הכלכלי. נכון שיש עליה במספר המקררים, תנורי הגאז ומכשירי הטלוויזיה אך אינני בטוח שהאחד שייך לשני. אפשרי בהחלט שיהיו אצלנו רבבות בתי אב שיש בהם גם מקרר וגם טלוויזיה ושתנאי החיים בהם יהיו של דלות, של מצוקה ושל תת תזו־נה. אף פעם לא שמעתי נשיא אמ־ריקאי או ראש ממשלה צרפתי מתר־צים את העוני בארצם בכך שלעניים יש טלוויזיה או מקררים. נכון שתת תזונה זה לא רעב. אך אנחנו גם לא הודו. הגיע הזמן שיפסיקו פעם ל־תמיד להשוות אותנו למדינה ה־עשירה בעולם כאשר רוצים להטיל מסים חדשים ולמדינה העניה ביותר כאשר מתפלמסים על העוני.

הרי השאלה אם יש או אין עוני אינה יכולה להיות בכלל נושא ל־רטוריקה. או שיש או שאין. מה כל כך קשה לבדוק? הנתונים הרצי־ניים ביותר על העוני הדלות ביש־ראל בכל זאת באים מהמוסד לבי־טוח לאומי. מקורם היסודי של רפי רוטר ונירה שמאי פורסם בחוברת המוסד מפברואר 1971. המספרים ש־כל כך מרגיזים את ספיר הם כד־לקמן:

* 220,000 ילדים במדינה חיים בצפיפות של שלוש־פלוס נפשות ל־חדר.
* 200,000 ילדים (כ־20% מכל הילדים בארץ) חיים בתנאים של עוני או שעל סף העוני. (חלק משני המספרים הללו חופף).
* בסך הכל 21.4% מכל המש־פחות היהודיות בארץ חיות בתנאי עוני וסף עוני. מדובר בקצת יותר מחצי מיליון נפש. אך בפועל המספר גדול יותר, כי הנתונים מתייחסים רק לאוכלוסיה היהודית העירונית של ישובים שהם למעלה כאלפיים נפש. כלומר המחקר הקיף רק 68% מכל האוכלוסיה. דווקא בחלק הנותר (להוציא את רוב הקיבוצים) ובתוכו עיירות פיתוח, מצוי העוני הגדול. לוא הקיף המחקר גם חלק זה של האוכלוסיה היה מספר העניים ביש־ראל מגיע לכדי 600,000 נפש.

אלה באמת נתונים מרגיזים. וכי שבאים לדון בהם קיימות שתי אפ־שרויות: או שהם נכונים או שאינם נכונים. אין פה מקום רב להתחכ־מויות ולהתפלספות. כשספיר אומר שנתונים אלה הם דמגוגיה אין הוא מעלה נתונים נגדיים פרט למספר הפולה של המקררים ולמספר הדי־רות שנבנו עד כה. ניכר בו שהוא רוצה ללחום בעוני על ידי כך שהוא יטיל ספק בשאלה מי הוא עני או מה הוא עני. המחקר של המוסד לביטוח לאומי מתייחס לעוני לפי קריטריונים של „עוני״ ו„סף עוני״ שנקבעו על ידו ואחר משמשים נר לרגליו בפעולתו.

לפי קריטריונים אלה ע נ י הוא אדם שהתצרוכת הממוצעת שלו היא לא יותר מ־89 ל״י לחודש — היינו כשלוש לירות ליום. מי שמוגדר כמצוי ב ס ף ה ע ו נ י הוא אדם שהתצרוכת שלו היא למטה מ־143 ל״י לחודש. לפי נתוני המוסד ל־ביטוח לאומי, תצרוכתו של אדם עני היא כשלושים אחוז בלבד מה־תצרוכת הסטנדרטית הממוצעת של הציבור. ותצרוכתו של אדם שעל סף עוני כ־44% מהתצרוכת הסטנדר־טית הממוצעת של הציבור.

כמובן שזה לא מצביע על רעב. אך האם יש יסוד לקבוע שמי ש־התצרוכת שלו החודשית (אוכל, דיור, ביגוד, חינוך וכו׳) 89 ל״י, אין לו הזכות המפוקפקת להיות מוגדר כ־עני? אם תצרוכת של שלוש לירות ביום איננה עושה אדם לעני — אני תמה מה ספיר רואה כעני? אם פניו רק למשחק סאמנטי הרי הוא מספיק כל־יכול במדינה כדי להוציא צו ממשלתי שיקבע כי בתואר עני ב־ישראל רשאי להשתמש רק אדם ש־הוא רעב ללחם — והרי לכם כל בעי־יות העוני נפתרות בין לילה.

מה שמוזר (ואולי מרגיז) במלחמה זו היא שהוויכוח נסב על השאלה הסטאטיסטית אם יש או אין עוני בישראל. הרי מדובר כאן לא במח־תרת נסתרת אלא בחלק החמישי של האוכלוסיה. ואם קברניטי המדינה אינם מצליחים זה שנים להגיע ל־אחדות דעות בדבר מספר העניים בארץ, אני שואל את עצמי איך יהיו מסוגלים ללחום בעוני או לפחות להוציא את אותם רבע מיליון היל־דים ממעגל העוני?

הצלחה בלתי מנוצלת

רבים מבקשים להתיישב בערד אך העיר אינה מסוגלת לקולטם

מאת שבתי טבת

ערד היא אחת היוצאות־דופן ב־ערי־הפיתוח, בכך שקיים עודף של מבקשים להתיישב בה ומחסור ב־מקומות לקולטם. לעומת ערי־פיתוח אחרות שאין עליהן „התנפלות״ של מבקשים־להיות־תושבים, נהנית ערד מהאפשרות הנדירה בישראל לברור לה במידת־מה את תושביה לעתיד.

הצלחתה נובעת במידה לא מעטה מהיותה מלכתחילה עיר ישראלית. לא עיר מובהקת של עולים־חדשים. ובין הישראלים שהיו חלוציה רבו בעלי מקצועות טכניים ואקדמאים שמשכורותם גבוהה, שמצאו תעסוקה במפעלים שמשכו אותם לערד — ה־תשלובת הכימית, מפעלי ים המלח, ועוד.

הלשכה המרכזית לסטטיסטיקה מצאה בערד, בנובמבר 1971, כ־5500 תושבים: ואילו המועצה המקומית, במפקד פנימי שערכה ביוני השנה, מנתה כ־8000. אולם, קצב הגידול של העיר מותנה עתה על־ידי אפש־רויות הדיור. תשאלו: מדוע אין מ־נצלים את הצלחתה של ערד ומאפ־שרים לה קידום יותר מהר על־ידי הגדלת הבניה לדיור?

למעשה נחלקת שאלה זו לשניים. רוב הבניה בערד נעשית עתה ב־תקציב ממשלתי. בגלל קצב הבניה ומספר יחידות הדיור, אין התור של מבקשים להתיישב בערד מבטא את המציאות לאמיתה. יש לקחת בח־שבון [illegible] לולא נאלצו להמתין שלוש שנים ודי היה בשנה אחת של המתנה, היה התור לא של מאות אחדות, אלא של אלפים.

בניה פרטית

אולם, אם לבניה בתקציב ממ־שלתי יש סייגים והגבלות, הנובעים גם ממדיניות ומהתחייבויות ארציות, מדוע אין מרחיבים את הבניה ה־פרטית? אחד מסימני ההכר של הצלחת ערד היא ההסתערות על הגרלת המגרשים באיזור הטני של הוילות. על 90 מגרשים, עוד בטרם הוכרז על ההגרלה בפומבי, כבר נרשמו 521 בני־וילות בכוח, מהם 236 תושבי ערד ו־285 ממקומות אחרים.

באחרונה אף החל לבנות בערד קבלן פרטי מבתים, אף כי בקנה־מידה צנוע (28 יחידות). כל אלה אך מעידים על כוח המשיכה של העיר, וכיוון שקרקע אינה חסרה, עולה השאלה מדוע צוואר־הבקבוק בתהליך הגידול שלה הוא בניית המגורים. שכן מפעלי התעסוקה מ־סוגלים לקלוט תוך שלוש השנים הבאות עוד אלף מפרנסים.

קו מים חדש

לפיתוח ערד יש מגבלות. ראשית, כאמור, מסוגלים מפעלי התעסוקה לקלוט עוד אלף מפרנסים, ובעוד שלוש שנים עלול צואר הבקבוק להי־ות מצב התעסוקה, אם לא יוקמו בעיר מפעלי תעסוקה ומקומות עבודה חדשים. ובאשר לפיתוח ה־תעסוקה, ובעקבותיו גידול האוכלו־סיה, קיים קו־גבול קשה — אספקת המים. הקו הקיים יספיק לאוכלוסיה של 11,000 נפשות, והואיל והסיכוי טוב שתוך עת קצרה תגדל האוכלו־סיה ותקרב לקו הגבול של אספקת המים, הרי כבר עתה יש לכלכל ב־זהירות את פיתוח העיר וגידולה.

לפי מר אברהם שוחט, יו״ר המו־עצה הצעיר [illegible] של ערד, „יש מים עד 1974, ואחר־כך תהיה בעיה. יש השקעה גדולה מאד״. האומדן עתה הוא שלשלב א׳ של קו המים החדש יידרשו 15 מיליון ל״י ולשלב ב׳ עוד 20 מיליון. מכאן שההחלטה על פיתוח ערד מעבר לאוכלוסיה של 11 אלף נפש נתונה בידי הממשלה.

שאלה אחת היא, איפוא, הטוב יותר לערד להגיע לקו הגבול של אוכלוסייתה במהירות, ולצורך זה להחיש את הבנייה למגורים, או ש־מוטב לה לצעוד בנחת ובהדרגה. דומה, כי אין ספק שהאפשרות ה־ראשונה, של פיתוח העיר בהתאם לדרישה הטבעית, היא העדיפה.

תכנית המיתאר של ערד מדברת על 50,000 תושבים, כשהאוכלוסיה המיועדת לשנת 1973 היא 12 אלף נפשות ולשנת 1980 27 אלף נפשות. זו דרך אטית מדי, המשאירה את יוזמת הפיתוח תדיר בידי הממשלה וגורמים ציבוריים, בעוד שפיתוח ב־התאם לדרישה משחרר לפעולה יוז־מות מקומיות ופרטיות. כיום הקו המנחה בבינוי ערים חדשות הוא מתן „מכסימום של אפשרויות״. הערים שאוכלוסייתן קטנה וגדלה בצעדי צב נועד לניוון. הן אינן יכולות לעמוד בתחרות עם המרכזים הגדו־לים במתן שרותים, תרבות, חינוך, רפואה וכדו׳. תנופה מדורגת, ה־מאלצת המתנה משלב לשלב, מצ־בנת את היוזמות המקומיות והפר־טיות ומוצצת התפתחויות שונות. מן הסתם נכון אף לשער שאוכלוסיה גדלה מסוגלת להשתתף בחלק גדול יותר במשא של הגדלת אספקת ה־מים, ואילו כאשר המשא כולו מוטל על כתפי הממשלה, נטייתה לדחיה ולהשהיה נעשית בולטת יותר.

שאלה אחרת היא אם טוב שהממ־שלה תטפח כבר עתה את אפשרויות הגידול של ערד והקדם אותה במה־רה לאוכלוסיה של תכנית המיתאר. [illegible] עשרות אלפים בשנים הקרובות, אשר הן נדונו מראש לניוון, טוב היה לא ריכזה הממשלה את מאמ־ציה באותן ערים שכבר נוצר בהן כח למשיכת תושבים ויש בהן תנו־פה לפיתוח. אולי כאן, שלא כבמע־רכת החינוך, יש להעניק את הטי־פוח תחילה לבעלי היכולות להת־פתח.

פרשת הסוורים

אדוארד הית נכשל בנסיונו לשפר את יחסי העבודה באנגליה

מאת אלף שם
סופר „הארץ״ באנגליה

לונדון

המתיחות ביחסי העבודה באנגליה נמשכת וגוברת, כי שום אדם, חוץ מ־כמה אופטימיסטים בממשלה, אינו מזלזל בנזק שנגרם ובצרות הצפויות מהתפתחות נוספת של המאורעות. הוכח שנסיונות הממשלה לשפר את יחסי העבודה על־ידי חקיקת חוקים מתאימים, השיגו את ההיפך ממטר־תם.

המבחן בא כשבית־הדין לעבודה (מוסד חדש) הורה לעצור חמישה חברי ועד הסוארים על בזיון בית הדין, משום שסירבו להכיר בזכות שיפוטו של בית הדין לגביהם. דעת הקהל ואף הסתדרות פועלי הנמלים התנגדו בדרך־כלל לפעולת הסוארים שהביאה למעצר החמישה. אך עצם כליאתם של נציגי השובתים יצרה מצב חדש לגמרי. כל תנועת האיגו־דים המקצועיים הגיבה אינסטינקטי־בית, בתחושה שבטית כמעט. גל של שביתות (עתונים, מכרות, בתי יציקה, עובדי הובלת בשר, עובדי נמל התעו־פה, שרותי אוטובוסים ועוד) הציף את בריטניה.

את תגובת הממשלה היה אפשר לחזות מראש על־פי מעשיה והצהרו־תיה עד כה. היא נשבעה שתעמוד איתן, תגבה את „שלטון החוק״, וכו׳. אחר כך נשברו עצביה, כשנוכחה במלוא הרצינות של מצבה. יומיים יגעו משפטני הממשלה מוחם כדי למצוא דרך לשחרר את החמישה בלי אובדן יוקרה.

לבסוף סוכם על הפארסה שפרקליט הממשלה יתערב אצל בית הדין ל־עבודה וישדל אותו לשחרר את החמישה. אכן שיחרר אותם השופט, בנימוקים שרוב האנשים ראו אותם כבלתי־משכנעים לחלוטין. שוב מי־לא איפוא פרקליט הממשלה, כמו כבר כמה שבועות קודם לכן, את תפקיד הפיאה הטובה המחלצת את הממשלה ממצבה הביש על־ידי שכ־נוע בית המשפט.

כששוחררו חמשת הסוארים, נשמה הארץ נשימת רווחה — אף כי ה־דעות היו חלוקות אם יש כאן קומדיה סתם, או טרגי־קומדיה. המיליטנטיים מריחים עתה חולשה ואף חוסר־אונים מצד הממשלה, והם עתידים להמשיך וללחוץ.

החוק — גורם מרגיז

כל אלה הם סימפטום להלך־הרוח של הרס עצמי בבריטניה, המשתקף ביחסי עבודה, במוסיקה, בתיאטרון, בוואנדאליזם, ב„פולחן הנוער״ וב־הרבה דברים אחרים. מר הית צדק בטענתו ש„נפש הציבור קצה בשבי־תות אלה״. אך כשטען, כי חוק יחסי העבודה הצדיק את עצמו, הוא איבד את אמינותו. חוץ מאשר לתומכי ה־ממשלה הנאמנים לה עד כדי עיוורון, ברור עתה לכל שהחוק לא שיפר את יחסי העבודה, אלא דווקא משמש גו־רם מרגיז נוסף, שהביא את הארץ אל סף שביתה כללית.

כדאי לברר מדוע נכשל החוק או מדוע בכלל תלתה בו ממשלת הית תקוות כה רבות. התשובה הקצרה לכך תהיה, שבדומה ל„חוקים סוצי־אליים״ כה רבים, ניסה החוק לרפא סימפטומים במקום לנתח את הסי־בות המולידות אותם, ולטפל בהם.

אפשר לטעון שהחוק מנוגד לגישה השמרנית הבסיסית, משום שמשתמע ממנו כי אפשר לפתור על־ידי חוקים בעיות סוציאליסטיות־כלכליות גדו־לות — וזו גישה סוציאליסטית ולא שמרנית. הוא התעלם לחלוטין מהרג־שות האיגודים המקצועיים, מן ההב־דל בין הפועל הבריטי ובין „האדם הכלכלי״ או הרציונאלי. הוא התעלם מן המשקע ההיסטורי הגדול בתנו־עת האיגודים המקצועיים שעודו מע־צב את התנהגותה בימינו — וגם זה מזה שהיו מצפים לו יותר מ„מהנ־דסים סוציאליים״ סוציאליסטים מ־אשר משמרנים במסורת אדמונד בור־ק. אלא שיש לזכור שהית התקדם במפלגה השמרנית ונבחר לבסוף ל־מנהיגה יותר הודות לדמיונו להארולד וילסון כטכנוקרט מודרני וכ„אדם חדש״, מאשר תודות לנאמנותו ל־מסורת השמרנית.

הליבור יזם החקיקה

כן יש לזכור תוך השקפה אחורה, שהורתו של החוק היתה אצל פקי־דים בכירים במיניסטריון העבודה, אחדים מהם סוציאליסטים מושבעים. הם מכרו את הרעיון לברברה קאסל, שהיתה אז מיניסטר העבודה. מול פני התנגדות מרה מצד האיגודים ה־מקצועיים חזרה בה מפלגת הליבור מכוונתה לחוקק את החוק. הית ו־חבריו חשבו שהם גונבים את בגדי הליבור, כביסוד של דיזראלי.

אדוארד הית

בעוד שלמעשה הם אספו את מה שה־ליבור זרק. הית הבין שנפש הצי־בור „קצה״ בשביתות, לכן חשב כי נפל על מציאה. אך הוא לא חשב עד הסוף, מה יהיה אם האיגודים המק־צועיים יתנגדו לחוק. כן לא היה מוכן לשמוע עצה מחוץ לחוגו שלו־ של מלחכי־פינכא.

הוא וסניגוריו טוענים ש„יש לעשות משהו״. אך הם לא חשבו על כך, כי עשיית הדבר הבלתי־נכון יכולה להיות גרועה מלא לעשות כלום. נכון שיחסי העבודה רעים בבריטניה, אף כי קשה למדוד בכמה גרועים הם מאשר בארצות אחרות. נכון שה־אינפלציה הגיעה עתה לבריטניה ל־ממדים ישראליים כמעט. אך עד כמה יחסי עבודה רעים הם בהכרח סיבה לאינפלציה של שכר, ועד כמה האינ־פלציה בשכר היא סיבה ולא תוצאה למחירים אינפלציוניים, הוא ענין ש־בו חלוקים המומחים.

גישה מוטעית

מכל מקום, גישת הממשלה השמ־רנית לבעיה זו היא בדרך־כלל אמו־ציונלית ולא אנאליטית, מליצית ולא משכנעת. אפשר לטעון שהוא הדין בגישת הסוציאליסטים והאיגודים ה־מקצועיים.

אך זה בדיוק הענין: השמ־רנות נעשית במידה גדלה והולכת לבבואת־ראי הפוכה של הסוצי־אליזם, במקום שתהיה גישה אל־טרנטיבית.

השמרנים חייבים לזכור שתנועת האיגודים המקצועיים היא גידול היס־טורי, צמח בריטי טיפוסי שיש לו פרחים וגם קוצים, ושיחסי עבודה טעונים טיפול רגיש מאד.

לציבור הבריטי, תהיה אהדתו נתו־נה למי שיהיה, יש שכל ישר. הוא נוטה לשפוט מדיניות על־פי תוצ־אותיה ולא על־פי כוונותיה. ברור תוך כוונות טובות, אך ברור גם שה־חוק הרחיק את יחסי העבודה במקום להוליד את ההרמוניה המובטחת.

אם יחזו בכך השמרנים יוכלו ל־זכות באהדה ציבורית עצומה. אך אם יוסיפו לטעון שהחוק שלהם וטיפולם באיגודים הם נבונים ומוצלחים — כפי שעושה מר הית עד כה — תת־חלף אהדת הציבור ברוגז.

נראה שעמדת הית בקרב מפלגתו נחלשה עוד יותר על־ידי פרשה זו. ספק אם יכול היה להמשיך בתפ־קידו לולא איבד וויליאם ויטלו — אשר האופוזיציה להית בקרב הקבי־נט נושאה אליו את עיניה — ממעמדו בגלל מדיניותו בצפון אירלנד. עתה, כשוויטלו נתון בצרה בגלל מדיניותו באולסטר — שגם אותה שופטים ב־ראש וראשונה על בסיס הצלחה או כשלון — וריחו של הית מובאש ו־הולך, נראה עתידם של השמרנים הבריטים אפור יותר ויותר.

המפעל נפגע.
מי יפצה אותך בעד אבדן הרווחים?

האם חשבת אי פעם מי יפצה את בעל העסק בעד ההוצאות הקבועות ואבדן הרווחים כתוצאה מנזק שעשוי לקרות? ליועץ הבטוח של צור יש הרבה מה להציע לך. כי פצוי בעד אבדן רווחים זו המומחיות של צור.

ענק הבטוח בישראל
המבוטח של צור

לכבוד
צור חברה לבטוח בע״מ
רח׳ נחלת בנימין 48, תל־אביב.
אבקש לקבל פרטים נוספים אודות פיצוי בעד הוצאות קבועות ואבדן רווחים, וזאת בלי כל התחייבות מצידי.
שמי: ______
כתובתי: ______
מס. טלפון ______

צור
חברה לבטוח בע״מ

באור - ורשבסקי

هكذا من الأصل

هكذا من الأمل

תל־אביב: כרך עובר על גדותיו (י״ט)

שינמן יחליף את בויאר

יצחק רפאל שותל את תומכיו בעירייה

מאת יאיר קוטלר

ראש המועצה הדתית בתל־אביב־יפו פינחס שינמן (60) הוא תומך נלהב של ח״כ יצחק רפאל. הוא יו״ר סניף המפד״ל בתל־אביב, יו״ר חבר המועצות הדתיות לישראל, סגן יו״ר איחוד בתי־הכנסת בישראל, חבר הועד הפועל של הפועל המזרחי המפד״ל. פינחס שינמן נמנה גם עם עמודי התווך של „הגוש לליכוד ולתמורה" — סיעתו של ח״כ רפאל. הוא מכהן כיו״ר ועדת דת ורבנות בסיעת רפאל החזקה.

המועצה הדתית בת״א היא מבצרו של רפאל, אך לא כך המצב במועצת העירייה. האיש החזק בסיעת המפד״ל בעירייה אברהם בויאר אינו מזוהה עם שום גוש במפד״ל. תמיד נמנה עם תומכי שר הפנים המנוח משה חיים שפירא. מר בויאר אינו איש רפאל. הוא מקורב יותר לשר הדתות הד״ר זרח ורהפטיג. האחרון נמנה עם יריביו היותר גלויים של יצחק רפאל.

המפד״ל התחזקה מאד בשנים האחרונות במועצת העירייה. בקום המדינה היה נציג דתי אחד במועצת העירייה — המנוח דוד צבי פינקס. החליף אותו משה דוד מגיד ז״ל, שהיה יו״ר חברה קדישא. אחר כך החל דורך כוכבו של אברהם בויאר — נציג הפועל המזרחי.

אחרי מותו של מגיד נכנס במקומו למועצת העירייה יהודה ארליך, ממנהלי בנק הפועל המזרחי וחבר בסיעת רפאל. כעבור כמה שנים הוא הוחלף במר צבי ברנשטיין, פקיד במוסדות הפועל המזרחי בבנין קסטל ברחוב אבן גבירול. בבחירות האחרונות הוחלף ברנשטיין בעו״ד חיים בסוק, מתומכיו היותר גלויים של יצחק רפאל. המפד״ל הצליחה להכניס למועצה נציג שלישי — עסקן הצעירים ועדות המזרח, עו״ד אברהם נביאי.

✶

עסקנים בולטים במפד״ל יודעים לספר כי אברהם בויאר (65), על אף היותו בשביל המפלגה במועצת העירייה „כוח דינאמי ומושך קולות", יוחלף בבחירות הבאות בפינחס שינמן, שיעמוד בראש רשימת המפד״ל למועצת העירייה. אם ייבחר ינטוש את הנהגת המועצה הדתית, אך ידאג — בהיות המפד״ל לשון המאזניים במועצת העירייה — לאינטרסים של יצחק רפאל, המבקש להיות שר אחרי הבחירות הבאות.

על פי תקנון פנימי של המפד״ל, המבקש להיבחר לקאדנציה שלישית בגוף ציבורי כשליח התנועה חייב לזכות בבחירות פנימיות ב־75% מ־קולות הבוחרים־החברים. ערב הרכבת רשימת מועמדי המפד״ל בבחירות האחרונות לעירייה חשש אברהם בויאר, שביקש להיבחר פעם שלישית למועצת העירייה, שלא יזכה ב־75% מן הקולות הדרושים. הציעו עסקני המפלגה בתל־אביב לצעירים עיסקה: אם יתמכו בבויאר נתמוך בכם. הבטיחו המתיקים לצעירים כי המקום השלישי ברשימת הבוחרים יוקצה לאיש שלהם, שהוא גם נציג עדות המזרח בסניף המפד״ל בת״א — עו״ד אברהם נביאי, שהגיע לישראל בגיל שלוש מאיראן לפני כ־32 שנים...

„נהגים מאוימים לא תפרו לעו״ד נביאי: כיעסקן במקצועו שאינו מתפרנס מעסקנות, בעבר מרכז המשכית הצעירה של המפד״ל בת״א, שליח באנגליה (שנתיים) מטעם המחלקה לנוער חלוץ, פעיל בתנועת בני־עקיבא.

היום, כשלוש שנים אחר בחירתו של עו״ד נביאי כנציג השלישי של המפד״ל במועצה, מגלים כלפיו הרבים של המפלגה בת״א „מורת רוח" על דברי הגלויים והבוטים שהוא מטיח כלפי הסניף התל־אביבי של המפד״ל. העסקנים מבקשים להחליף את נביאי בבחירות הבאות בצעיר אחר, רצוי מסיעת רפאל. אם יצליחו תהיה סיעת המפד״ל אחרי הבחירות הבאות — אם כוב יצליחו להכניס שליחיה למועצת העירייה — על טהרת סיעת רפאל: (1) פינחס שינמן. (2) עו״ד חיים בסוק. (3) צעיר שטרם נקבע.

✶

בעוד כחודשיים הצפוי יערכו בחירות פנימיות במפד״ל. סיעת רפאל — הגוש לליכוד ולתמורה — מתארגנת כדבעי, בבקשת להעמיק אחיזתה בתל־אביב במוסדות המועצה הדתית והעירייה. פינחס שינמן מגיש ליצחק רפאל את מלוא הסיוע.

לפני כמה שבועות מת שמואל ברוך, סגן יו״ר המועצה הדתית. שמואל בוקאי, ראש לשכת הרב הראשי לתל־אביב־יפו (ספרדים) עובדיה יוסף, עשוי לזכות בימים הקרובים במינוי חשוב: סגן ראש המועצה הדתית וגזברה. התפקיד החדש יעניק לו כפרס על תמיכתו הנמרצת ביצחק רפאל.

כדי לצמצם את האופוזיציה ליצחק רפאל בתל־אביב עד למינימום סביר, חלה בחודשים האחרונים התקרבות מפתיעה בין יצחק רפאל ופינחס שינמן לבין רב השכונות יצחק ידידיה פרנקל.

פנחס שינמן

הרב פרנקל, שיצא נגד המפד״ל בהתמודדותו המוצלחת נגד הרב שלמה גורן על כהונת רב ראשי בת״א, נאלם דום. המפד״ל, קרי: פינחס שינמן ויצחק רפאל, כבר החליטו לתמוך ברב פרנקל לתפקיד רב ראשי אשכנזי בתל־אביב אחרי שהרב שלמה גורן (אף הוא תומך ביצחק רפאל) ייבחר רב ראשי לישראל.

בינתיים, עד לבחירתו המובטחת של הרב פרנקל לכהונה הנכספת, זכה בנו הרב איסר פרנקל (39) במשרה של רב שכונתי־אזורי בשיכון בבלי. לא היו מתחרים נוספים במיכרז שבו התכבד בגפו בהצלחה הרב פרנקל.

חתנו של הרב יצחק ידידיה פרנקל, הרב ישראל מאיר לאו (35), זכה לפני שנתיים במינוי מטעם המועצה הדתית של רב שכונתי־אזורי בצפון הכרך. לאחרונה הצטרף הרב לאו לסיעת רפאל, מונה יו״ר הועדה לנוער. גיסו, הרב איסר פרנקל, נמנה עם פעילי הועדה של דת ורבנות בסיעת רפאל.

עו״ד אברהם נביאי יוצא נגד השתלטות יצחק רפאל ותומכיו על המועצה הדתית ומועצת העירייה. הוא מזהיר מפני הרביעיה שהשתלטה על סניף המפד״ל בת״א: פינחס שינמן, ראובן בן־דוד ד׳, יצחק פיכלר, עו״ד חיים בסוק.

המועצה הדתית, אומר עו״ד נביאי, שני שלישים מתקציבה באים לה מן העירייה, או מכספי המסים של העיר, ומשרד הדתות. בעשרים השנים האחרונות הפכה לעצמה זרוע של סניף המפד״ל בת״א, שהיו״ר שלה פינחס שינמן הוא גם ראש המועצה הדתית. פינחס שינמן שולט במועצה הדתית ובסניף המפד״ל בכרך ללא מיצרים. אנ״ש זוכים במשרות במועצה הדתית כבסניף המפלגה.

אומר עו״ד נביאי: יש במועצה הדתית בזבוז נורא ומחיר של כספי הציבור. נוהגים על פי הכלל של שמור לי ואשמור לך. כל רובע או שיכון חדש מאיישים ברבנים מטעם. כך גם בונים בתי־כנסת ובתי־מרחץ. אנ״ש זוכים במקורות פרנסה הדירה, בג׳ובים־לא־ג׳ובים על חשבון הציבור.

✶

הוגים אחרים במפד״ל שאינם בוחרים עם עו״ד נביאי, אך מכירים היטב דגלו של הרב חיים פיקוח, רב שכונתי־אזורי בצפון ת״א, יודעים לספר כי סיעת רפאל בסניף ת״א זוכה גם בתמיכה כספית במקורות כספי המועצה הדתית. כך, למשל, (בספרים הוגים אלה) נתמך פינחס שינמן ב„מועדון קתדרה" של סניף המפד״ל בת״א באמצעות כספי המועצה הדתית, בתנועת בני־עקיבא (השייכת למפד״ל), ובגופים האישים לסוגיהם.

שאלתי את פינחס שינמן: האם נכון כי כספים מהמועצה הדתית מועברים לסניף המפד״ל בת״א, ברחוב אחד העם 108, שאתה מכהן בו יושב ראש?

שינמן: שום פרוטה לא הולכת לאחד העם 108.

— אולי בכל זאת משהו? שמא תזכור?

שינמן: אנו תומכים בבני־עקיבא. אולי 100 ל״י בשנה. לפעמים אנו גם משפצים בתי־כנסת, כמו ברחוב דובנוב 7. זה שייך לבני־עקיבא.

— אולי עוד משהו?

שינמן: שקר וכזב כאילו אנו תומכים במפד״ל, בסיעת רפאל. הכל עובר אצלנו דרך הקופה. כל אגורה רשומה.

— האם אינכם תומכים במועדון קתדרה של המפד״ל?

שינמן: כן. זה מוסד נתמך. אנו נותנים להם 1000 ל״י בשנה. איני חושב שמועדון זה שייך למפד״ל. צריך לבדוק במדרגות.

✶

את תשובותיו הנזכרות אמר לי מר שינמן בראיון שני שערכתי במשרדו ביום א׳ השבוע (30.7). בראיון ראשון ביום רביעי (19.7), שאלתי את פינחס שינמן: האם נכון כי המועצה הדתית, על פי יוזמתך, מוציאה סכומים לא מבוטלים על עריכת חיגגות, ריקודים ומסיבות עד אור הבוקר, כדי לרכוש לסיעת רפאל צעירים רבים המסתייגים היום מחבר כנסת זה?

תשובת שינמן: מערבים את המועצה הדתית עם המפד״ל. מועדון קתדרה שייך למפד״ל. בכל מוצאי שבת מרכזים במסגרת מועדון זה 1000 עד 1200 צעירים וצעירות באולמות שונים בעיר. נערכים ריקודים, אך גם פעולה תרבותית. זה לא מקבל אפילו את הגושפנקא של המפלגה. לבי לא שלם עם מועדון זה כי יש שם ריקודים, אך בכל זאת מתרכזים 1000—1200 צעירים וצעירות ורבים מהבחורים באים עם כיפות. גם זה טוב. כבר יצאו מהמועדון קתדרה כמה עשרות זוגות, ונשארו דתיים. לא הייתי אף פעם שם ואיני עומד מאחורי זה.

✶

במלים אחרות: השבוע, בתשובה על שאלתי, לא ידע מר שינמן אם מועדון קתדרה שייך לסניף המפד״ל בת״א, שהוא עומד בראשו ותומך בו בשעור 1000 ל״י (כזכריו) בשנה, אך לפני כשבועיים לא בגד בו זכרונו, ידע להשיב מהר למי שייך מועדון קתדרה.

כאשר שאלתי השבוע את מר שינמן אם הוא פעיל בגוש רפאל, השיב: איני פעיל... אני מתחיל להיות פעיל... עוד מעט אהיה פעיל.

פינחס שינמן נאלם דום כאשר הערתי לו, כי תשובתו, בלשון המעטה, אינה מדויקת. ציטטתי מודעות המתפרסמות בבטאון המפד״ל „הצופה" מטעם סיעת רפאל (הגוש לליכוד ולתמורה) ובהן מופיע שמו של ראש המועצה הדתית פינחס שינמן בתפקיד יו״ר ועדת דת ורבנות בסיעת רפאל.

עוד שאלה למר שינמן: אם תיבחר למועצת העירייה, התוסיף לכהן כראש המועצה הדתית אחרי הבחירות הבאות?

שינמן: אי־אפשר להיות גם בעיריה וגם ראש המועצה הדתית.

ידידי התיירות

הדון ז׳ואנים של רחוב הירקון לא־מבינים כהלכה את המתירנות

דין וחשבון נפש
מאת נתן דונביץ

כאשר עונת התיירות בארץ מגיעה לשיאה מורגש בדבר גם באולם המעצרים של בית משפט השלום בתל־אביב. כמו כל ארץ שתורת־התיירות מתפתחת בשולי התיירות החוקי „ענף" הרחוק מלהיות כזה. גברים צעירים מוכרים את עצמם לנשים מזדקנות ואחר כך מנסים לסחוט מהן כספים. צעירים אחרים נטפלים אל תיירות בנות גילם ומנסים להסביר להן לא רק פנים. החברה השולית, ולעתים גם העבריינית, מנסה למצוא באנגלית־עילגת של־סרטים שפה משותפת עם תיירת תמימה, או לא כל כך תמימה.

לא פעם מסתבר, כי נימוסים אירופיים מובנים לצעירים אלה כהסכמה לכל דבר. חיוך אדיב מתורגם מיד למוח המחומם בקריצה־של־הסכמה. ואז נכנס בחורנו לפעולה. הוא בטוח, על סמך מה שקרא בחוברות עממיות, כי התנגדותה של הצעירה פורמאלית בלבד, ובדרך־כלל אינו מבין מדוע היא ממשיכה להתנגד בכוח. והוא ממשיך בשלו, גם הוא — בכוח. איך־שהוא מצליחה הצעירה להימלט, לפני או אחרי שסיים הבחור את מיבצעו, ומגיעה למשטרה.

ויקטימולוגים ימצאו בוודאי עניין בהתנהגות הצעירה־הקורבן ותרומתה לפשע או לעבירה. כלומר, במקרים רבים המצב מעורפל למדי גם לאחר הכרעת־הדין. היא הסכימה, לא אחת, להרבה מאד — עד שהחלה לגלות התנגדות. לעתים יספיק גם הלבוש. אותה תיירת צעירה המבקשת טרמפ כאשר לגופה רק חולצה דקיקה, „עשתה דברים" לנהג שהוביל אותה. ומאחר שכך, כבר ירד עצה מדרך המלך ומדרך הישר. ובסופו של דבר, במקום להגיע לחיפה הגיע, בעזרת המשטרה, לאבו־כביר.

אינני יודע מה יחליט השופט לגבי ארבעת הצעירים החשודים באונס תיירת. כה אומר ומה אדבר, מי שראה אותם באולם־המעצרים לא התרשם שלפניו דון־ג׳ואנים מסעירים. אבל, עובדה שהם כאן. אחר כך יוחלט גם מי יועמד לדין.

המשטרה טוענת שנטפלו אל תיירת, תוה בריא־הגוף, שהשומן נוטף מכל אבר מאברי גופו, היה הדמות העיקרית. השוטר גם מתאר מה עשה ומה ניסו לעשות. והוא, כמעט בוכה. מכה על חטא שרק התחיל לחטוא. ומאחוריו יושב אביו, דומה לו, נרגש יותר מן הבן ולוחש לו בקול רועם „תגיד שיש לך לחץ דם!"

הבן אל השופט: „יש לי לחץ דם, כבודו!" לא עושה רושם.

האב: „תגיד לו גם שיש לך את האסתמה שלך!" „כבודו" — שונה הפסקול שנית — „יש לי גם אסתמה! ומה עשיתי? שכה אחיה, שאני לא מבין בשביל מה הייתי צריך להתחיל איתה. אף פעם לא היה לי דבר כזה".

בשלב זה לא מובן מדוע הסכימה התיירת הצעירה לנסוע במכוניתו של השמנמן הזה עם עוד שלושה צעירים שאינה מכירה, לכתובת אחת ואחר כך לכתובת אחרת. כל הזמן איימו עליה? כל הזמן לא יכלה לצעוק קצת? או שמא היתה מוכנה גם הפעם לבלות קצת, אך בשלב מסויים נרתעה? בית־המשפט יחליט על כך. אני רק ביקשתי להדגיש, כי הגבולות שאוהב צעירים אלימים עוברים — מטושטשים, לעתים, למדי.

או אותו בחור הלבוש כדמות־מן־המערב־הפרוע במערבונים־איטלקיים. אפילו מגבעת שחורה, שטוחה ורחבה, מטילה צל על חלק מפניו הלא כל כך נבונים. תחיך לאללה. בעיניו, לפחות. בשוק הפשפשים ביפו פגש תיירת צעירה שחיפשה נעליים זולות. מיד התנדב להראות לה את המקום הזול ביותר בעולם. הסכימה והלכה אחריו. לאן? לחולות יפו. הולכים הולכים ונעליים אינן מונחות על החול. כאשר הבינה שאין המדובר בנעליים, ניסתה להרים רגליים ולברוח. היה מאבק. הוא ניסה. היא צעקה. הוא נבהל. הדון ז׳ואן הנרתע, וברח גם הוא. איך תפסה אותו המשטרה? פשוט מאד. למרות נסיונה המקורי ברכישת נעליים בחולות הים, חזרה הצעירה למחרת, אל השוק, ושוב באה לחפש נעליים. ואת מי היא לא רואה? את הקאובוי שלה עומד בצד. אולי מחפש ידידות חדשה. מיד הודיעה למשטרה, זו באה ועצרה אותו.

הג׳יגולו

יש גם סוג אחר של נטפלים, שמיעוטם מגיע לבית־המשפט. אלה המדשדשים בחולות שפת־הים. הדוב, הרע והמכוער. רואים תיירת, או סתם צעירה השרועה על ביטנה ומשתזפת, ומיד נטפלים אליה. משום מה בטוחים הם שתגלה עניין מיידי בידידותם. מפנה הצעירה את ראשה בכיוון אחר, וחשה לפתע יד זרה מלטפת את גבה המרוח בשמן, או זורה חול על הגב, בתנועה של גבר־רציני־מאד במערבון גרוע. פה ושם, גם מהרימים לה, בלי שתראה, ארנק או שעון.

לוא יכולתי להקליט את המלים והמשפטים שהם אומרים במה שנשמע להם כאנגלית — לא הייתי מסתיר את צחוקי. בבית המשפט שומעים מקצת מן הדברים, כאשר הם עומדים על דוכן העדים ומעידים מה עשו ומה אמרו. האז, בשידור חוזר, נשמעות ההברקות הנשמעות להם כתמימות בחולם. אלא שלא ידעו, כנראה, את מובנן של המלים, ומידת־הפגיעה שבהן.

הג׳יגולו הישראלי, זה של רחוב הירקון, הוא דמות שמשום מה נראית רק ברחוב ולפעמים בבית המשפט, ולא כמוהו. מתוק מלוקק, לובש חולצה ששרווליה מקופלים מעט מעל שעון־הזהב. הראש מרוח בבריליאנטין, הן בדרך כלל ההברקה היחידה שלו. אולי גם שן זהב. יש לו שפם שחור, או צבוע שחור, כי כך נראה גם ג׳יגולו מקורי, באיטליה. וכשהוא אומר לגברת „איי לאב יו", יש בשלוש המלים כחומסה כה רב, שאפשר היה להיעזר בו בפריצת דרכים חדשות בהרים.

אלא שלפעמים מסתבכים העניינים, הבונבון ההולך הזה מנסה לחלוץ קצת כספים או תכשיטים, ואז הוא מגיע למשטרה, לבית המעצר ולבית המשפט. לאחר לילה באבו־כביר סר החיוך המלוקק מעל פניו. נותרים רק הבריליאנטין והעיגולים הכהים סביב העיניים. החיים בפנטזין המפשלתי אינם נוחים, משום מה, כמו במלונות, ברוב בוכתו.

איסור פירסום שמות העצירים

הצעת־חוק של שלום כהן בעניין זה הועברה לוועדה

חוקים חדשים
מאת מתי גולן

בכנסת אירע לפני כשבועיים מעשה נדיר, כאשר שר המשטרה מר שלמה הלל הסכים, למעשה אף הציע, להעביר לועדה הצעת חוק פרטית של חבר כנסת מן האופוזיציה. ברוב רובם של המקרים דורש השר הממונה על הנושא להסיר את הצעות החוק מסדר היום, והצעתו מתקבלת. תהליך זה קיים אפילו לגבי הצעות חוק המתקבלות על דעת הממשלה. הסיבה להורדתם היא העדפת הממשלה להיות היוזמת של חוקים, בין השאר מתוך חוסר־רצון להעניק אשראי חקיקתי לאופוזיציה.

מסיבות אלה הופתעה הכנסת מעמדתו של שר המשטרה. אולם כאשר מעיינים בהצעת החוק של ח״כ שלום כהן, לאיסור פרסום זהותו של עציר, מסתבר שאין מקום להפתעה לגבי עמדת הממשלה. מבחינה עניינית אין ספק שהממשלה תומכת בכל לב בהצעה. בכנסת הששית יזם שר המשפטים דאז ד״ר דב יוסף, הצעה דומה מאד. אך לא זכתה ההצעה להגיע לכנסת בגלל הביקורת הקטלנית שנמתחה עליה בעתונים. לכן נוח מאד לממשלה שאת ההצעה יגיש חבר כנסת מן האופוזיציה ונוח עוד יותר שאותו חבר כנסת הוא עתונאי, ועורכו לשעבר של שבועון „העולם הזה" שגדל במידה רבה בזכות פרסומים בדוגמת אלה שמציע ח״כ כהן לאסור.

הצעת החוק של ח״כ כהן קובעת כי „אסור לפרסם זהותו של אדם שנעצר בידי המשטרה לצרכי חקירה, עדות, או כל צורך אחר, לרבות מי שהוצא נגדו צו מעצר על ידי בית משפט אך טרם הוגש נגדו כתב אישום". זו בעיה חשובה ששני צירים באו לבטא בדיון שנערך על ההצעה בקריאה הטרומית.

ח״כ כהן הסביר כי את ההכרזה האחרונה להגשת הצעתו קיבל כדלהלן פרשות אקטואליות: פרסום שמות העצורים בפרשת רצח אילן אהרונוב, שרובם שוחררו מבלי שהוגש נגדם גליון אישום; מעצר אזרח בקשר לרצח השוטר ויינבן. לאחר ששמו ותמונתו של העצור פורסמו בעתונים נתברר שלא היה קשור כלל ברצח וכי המעצר היה תוצאה של מעשה נקמנות פרטי של אדם אחר; פרשת פוקה הירש ופרסום פרטים על הצעירה שנמצאה בדירתו.

אולם, היו לח״כ כהן נימוקים נוספים. „כמי שעסק מרבית חייו בעתונות", אמר, „יכולתי לראות לא פעם מקרוב את העוול שנעשה לאותם אזרחים שהשתרבבו על לא עוול בכפם בהליכי החקירה והמעצר. אם תרצו, הגשת חוק זו היא גם פרעון חוב מוסרי לאותם נפגעים, ובעיקר לאותם אזרחים קטנים ואלמונים שפרסום שמם בעתון אינו אומר דבר לציבור הרחב, אבל אומר הרבה לשכניהם, לחבריהם בעבודה ולבני משפחתם".

ח״כ כהן גם הזכיר את הנזק הרב הנגרם לילדי העצורים. הוא סיפר על מקרים בהם נאלצו ילדים לעזוב את בית הספר כיוון שפורסם כי אביהם נעצר וחבריהם הצביעו עליהם כעל „בנו של הפושע". העובדה כי נגד האב לא הוגש בסופו של דבר גליון אישום והוא נמצא נקי מכל רבב, לא תיקנה את העוול הכבד שכבר נגרם.

את הנימוקים הנגדיים השמיעו ח״כ שמואל מיקוניס (מק״י) — בנאום — וח״כ אורי אבנרי (העולם הזה), שותפו לשעבר של ח״כ כהן לסיעה ולקבוצה, בקריאות־ביניים גסות. למעשה לא העלו אלא נימוק אחד. החוק המוצע יאפשר למשטרה, לדעתם, להחזיק עצירים במשך שנים מבלי שהציבור ידע על כך. האפשרות הקיימת כיום לפרסם את שמו של כל עציר מהווה, לדעתם, הגנה בפני מעצרים בלתי־חוקיים.

נימוק זה אינו מתיישב עם החוק המגביל את התקופה בה ניתן להחזיק עציר ללא הגשת גליון אישום ומתעלם מכך שאת פקודת המעצר נותן שופט. אולם אפילו נניח כי המשטרה תוכל לעקוף הגבלות אלה, הרי בא ח״כ כהן והכניס להצעתו המקורית תיקון המרוקן את הנימוק הנגדי מכל תוכן. ח״כ כהן הציע שכל עציר יוכל לדרוש את פרסום שמו ודבר מעצרו ודרישה זו תבוצע אוטומטית ומכח החוק.

הפרוצדורה במקרה כזה תהיה כזאת: החשוד יובא בפני שופט להוצאת צו מעצר, החוק יטיל על השופט חובה לשאול את העציר אם הוא רוצה או אינו רוצה בפרסום שמו. תשובת העציר תחייב מבלי שלשופט או מישהו אחר יהיה שיקול דעת בעניין. הצעה זו פותרת שתי בעיות. מצד אחד יוכל עציר החושש מפני כוונת המשטרה להעלימו לדרוש את פרסום שמו. מצד אחר תימנע הפגיעה בשמו של אדם חף מפשע.

עוד נימוק

לכך יש להוסיף נימוק חשוב שח״כ מיקוניס ואבנרי התעלמו ממנו. דוקא במצב הנוכחי יכולה המשטרה להשתמש במעצר כדי להכתים שמו של אדם — אם מטעמים פוליטיים או אחרים. אפשרות זו נמנעת כאשר מעבירים את ההכרעה על הפרסום לעציר.

כדי להסיר אי הבנה יש להדגיש כי הצעת החוק מדברת על איסור פרסום כל עוד לא הוגש גליון אישום. האיסור פוקע ברגע שהוגש גליון האישום, מתוך הנחה, כי בשלב זה קיימת הנחה סבירה כי בציבור חומר ראיות ניכר נגד העציר. הנחה זו מתחזקת על ידי הסטטיסטיקה המשטרתית שמוצאת כי למעלה מ־90 אחוז מההאשמות שהוגשו לבית המשפט נסתיימו בהרשעה.

שר המשטרה הדגיש כמה פעמים כי בעצם הסכמתו להעברת החוק המוצע לועדה אין לראות משום קביעת עמדה לגופו של עניין. הוא הודה כי מדובר בסוגיה קשה שפנים רבות לה.

מר הלל הביע את אכזבתו כי ועדת החוקה, חוק ומשפט — אליה הועבר החוק המוצע — תמצא הדרך לצמצם עד למינימום את הפגיעה באנשים החשודים בפשע מבלי לפגוע, או לפגוע במידה מינימלית בחופש הביטוי של העתונות. המשימה הקשה זו של השר היא משימה לא קלה ויש לקוות שחברי הועדה לא יחסכו מאמץ כדי לעמוד בה.

הביקורת כיצירה

שיחה עם רננה גוטמן, המנכ״ל החדש של משרד מבקר המדינה

מאת איתן ליפשיץ

עבודתם של אנשי משרד מבקר המדינה היא אנונימית. אין איש חותם על עבודתו. על כל דו״חות הביקורת, שהן פרי העבודה של 660 עובדי המשרד, חותם מבקר המדינה והוא לא בשמו. נוהג זה תקף גם לגבי מנכ״ל המשרד — רננה גוטמן שנכנסה בשבוע שעבר לתפקידה.

בתחילת שיחתה עמי הבהירה לי הגב׳ גוטמן שאינה מתכוונת לענות לשאלות המתייחסות למהות עבודתה. „משרד מבקר המדינה מדבר בקול אחד. כשהמבקר הוא בגיר ראשון ובלעדי". אין זה מפריע לה. להיפך: „תאר לעצמך שהיינו מדברים בבבה קולות".

שאלתי: מה היית רננה, כקוראת עתון, לקרוא על מנהלה כללית חדשה למשרד מבקר המדינה.

רננה גוטמן

התשובה: „אני מקוה שלא אעליב אותך ואת עתונך אבל לא איכפת היה לי אם לא היתה נכתבת אף מילה".

רננה גוטמן, סיימה לימודיה התיכוניים ב„בלפור" בתל־אביב והמשפטים ובמדעי המדינה באוניברסיטה העברית. נשואה לד״ר אהרן גוטמן. יש לה שני ילדים: עמוס (22) סטודנט בטכניון והבר (11) תלמיד בית הספר.

14 שנה עובדת רננה גוטמן במשרד מבקר המדינה. למשרד באה כבוגרת בדרגת מנהלית. בבוא עסקה בתפקידי מנהלה בעיקר, יחד עם עבודת הביקורת של בית הספר לפקיד ובכה האח״כ מלאה כבר התפקידים באגף הביקורת של מערכת הבטחון. בכל הזמן עסקה הגברת גוטמן בביקורת של מערכת הבטחון. „אף פעם לא הפסקתי מלעסוק בביקורת הבטחון, היה כאן נושאים אחרים שעסקתי בהם". לדעתה עבודה זו אינה רק בתפקידה כמנהלה כללית. „היה טוב יותר אילו עסקתי גם בנושאים אחרים".

אך עבודת הביקורת במערכת הבטחון מסבירה הגברת גוטמן כי מעניינת ביותר הן בכל התחומים הסגוליים העצומה של מערכת הבטחון והן בכל מבחן הפעולות העצומות. אין לשכוח גם, כי מערכת הבטחון מוציאה סכומים בהיקף גדול יותר מכל גוף מבוקר אחר.

גורם נוסף ההופך את עבודת הביקורת במערכת הבטחון למעניינת הוא ההתיחסות של המערכת בפני משרד מבקר המדינה. „מטבע הדברים אוהדת כמעט מערכת הבטחון לביקורת כמו גורמים ביקורתיים אחרים. באבי הביקורת בכלל כמשרד מבקר המדינה נתקבלה".

רננה גוטמן, שעלתה לישראל בהיותה בת 15 מלבוב שבפולין, אוהבת את עבודת הביקורת. לדעתה הפעולות הבירה בהפקת הביקורת היא פעולות אינטלקטואלית מעניינת. במהלכה יש לעמוד על הטעויות בלבד, בכבודם ולא לקבל את הדברים כפי שהם נראים ממבט ראשון. הרכבת פסיפס העובדות היא פעילות מעניינת לכשעצמה אך אינה הכל. יש לנתח אותן ולבדוק באילו נסיבות התהוו ואחר כך להשוותן לנורמות הקבועות. ישנם תחומים שאינם ניתנים להגדרות נורמטיביות, ואז יש לגבש מערכת נורמות ממש בתהליך עבודת הביקורת.

בסיומה של הביקורת יש לגבש את כל העובדות הנוכחות לנורמות לדו״ח ביקורת שיהיה משמעותי, ובאופן „שאינו יכול להיות כנציגוני כפי שרוצה היתה הפתנות אך חייב להיות מדויק ובעל אפקטיביות מירבית".

בשל הכרתה זו לגבי עבודת הביקורת, דוחה גברת גוטמן את ההנחה הרווחת, כי עבודת הביקורת אינה עבודה יוצרת. „עצם התהליך המחשבתי המלווה את עבודת הביקורת לכל שלביה הוא התהליך יצירה מובהק".

לברות התהבטות המלווים אותה מרוצה גברת גוטמן בתפקידה החדש. „תפקידו של מנכ״ל המשרד הוא לעזור למבקר המדינה להפעיל את צוות העובדים שהוא המנגנון היחידי העומד לרשות הביקורת, הוא מוגבל. יש ליצור את התנאים הארגוניים שיאפשרו הפעלת צוות הביקורת בצורה הטובה ביותר".

למנוי אשה כמנכ״ל משרד אין לדעתה ליחס חשיבות רבה כפי שיוחסו לכך. „במדינה בה ראש הממשלה היא אשה אין לדעתי כל מקום לפליאה על מנוי" — אומרת הגברת רננה גוטמן.

אתה
בחבורה הגבוהה
עם
'President'
יפני
פאר תוצרת יפן
מנעולים אוטומטיים לסגירה קלה ונוחה
מבחר דגמים בצבע שחור וזית

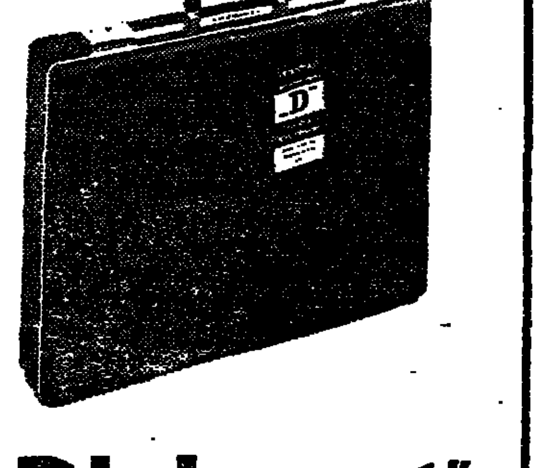

„Diplomat"
ישראלי
פאר תוצרת ישראל
כל האביזרים מתוצרת יפן
מבחר צבעים
להשיג בחנויות המובחרות לאורנקים וציוד משרדי, בכל חלקי הארץ
ישראפלקס חברה בע״מ
יבוא • ייצור • הפצה

הטכניון - מכון טכנולוגי לישראל
המדור ללימודי חוץ
מודיע על הרשמה
לקורסים להכשרה
אשר יתקיימו בשעות הערב
בשנת הלימודים תשל״ג 1972/73
בחיפה ובתל־אביב

ניהול
ניהול תעשייתי
ניהול הייצור
ניהול הנדסי
מינהל בתי חולים
מינהל בתי מלון
ניהול רשויות משרדיות (בחיפה בלבד)
ניהול הדרכה ופתוח (בתל־אביב בלבד)
ניהול שיווק (בת״א בלבד)
ניהול אספקה (בת״א בלבד)
ניהול כח אדם (בת״א בלבד)

תחבורה
קציני בטיחות בתעבורה
הנדסת התחבורה והנועה
ניהול התחבורה הציבורית
קורס מתקדם לניהול מוסכים

מחשבים
תכנות למחשבים אלקטרוניים
מנתחי מערכות
למחשבים אלקטרוניים

בקרת איכות
הנדסת בקרת איכות (בת״א בלבד)

אחזקה
הנדסת אחזקה

הנדסה אזרחית
קורס מתקדם בהנדסת דרכים
ושרות השקעה (בת״א בלבד)

תקשורת
כתבנות מכנית
קורס מתקדם ליחסי ציבור
לימודי עתונאות (בת״א בלבד)

קורס מתקדם לפרסומת (בת״א בלבד)
כתיבה מכנית (בת״א בלבד)
קורס ברדיו ובטלויזיה — בטכניקות בשידור, בהפקה ובתכנית (בת״א בלבד)

הכשרת מורים
בהשתלמות לרשיון מורה למכונאות
הכשרת מורים מקצועיים

שמאות
שמאות רכב
תורת השמאות (בת״א בלבד)

עיצוב ושרטוט
שרטוט בנין
שרטוט מכני והבנין הולכי בשנות
שרטוט בנין במחשבות
עיצוב פנים ורהוט (בחיפה בלבד)
שרטוט אלקטרוניקה (בחיפה בלבד)
עיצוב פנים ורהוט (בת״א בלבד)
גרפיקה (בת״א בלבד)

צילום
צילום טכני מתקדם (בת״א בלבד)

חשמל
חשמלאים מוסמכים
חשמלאים ראשיים
השתלמות להנדסאי אלקטרוניקה (בת״א בלבד)

מכונות
השתלמות להנדסאי מכונות (בת״א בלבד)

פרטים והרשמה:
בחיפה: הטכניון, בנין ראשי, הדר הכרמל, טלפון 667818, 561151.
בתל־אביב: הטכניון, רח׳ ליסין 14, טלפון 268126/7, 266992.

Leitz סמל הדיוק
LEICAFLEX SL
מהירות התריס עד 1/2000 שניות. עם מנגנון מושלם למדידה סלקטיבית של האור דרך העדשה.
חדש! 3 מוצרי דיוק מעולים נוספו כעת למבחר דגמי — Leitz
• מקרנים PRADOVIT TA
• LEICINA SUPER-RT1

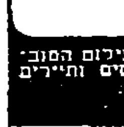

LEICA M 5
המצלמה הבלעדית בעולם בעלת מד־מרחק ומד־אור סלקטיבי דרך העדשה (TTL)
להשיג בחנויות הצילום המובחרות. לטולים חדשים ותיירים המכירה ללא מכס.
סוכנים: א. ברנר ובניו בע״מ
רח׳ רוטשילד 25, ת״א.
BERNER

המפתח לפרסום בארץ
פרסום ב־הארץ

הדירה והסביבה בסגנון הרווחה

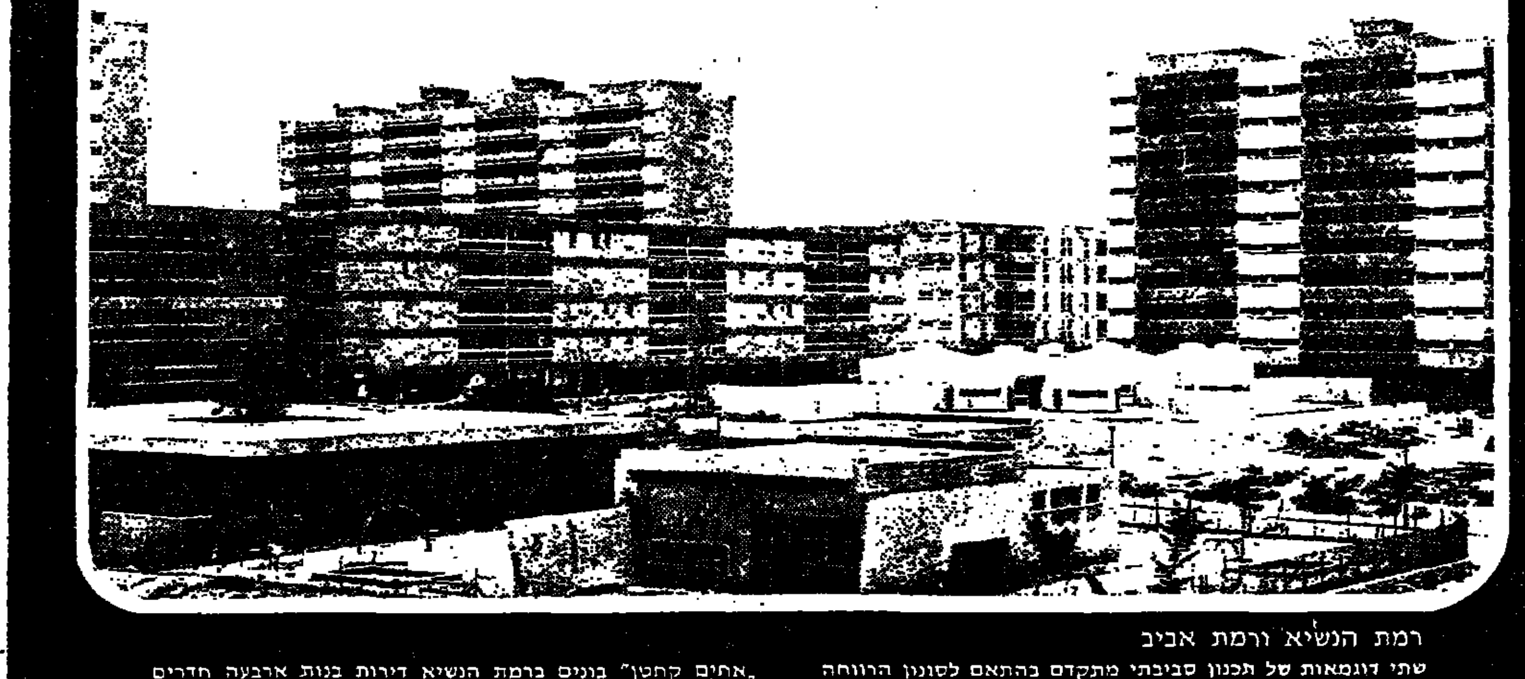

רמת השׂיא ורמת אביב
שתי דוגמאות של תכנון סביבתי מתקדם בהתאם לסגנון הרווחה של העולם המודרני.
רמת אביב נחשבת לאזור מעולה אך יקר ורחוק מהישג ידך.
רמת השׂיא בבת ים נחשבת לאזור מעולה שגל ההתיקרויות טרם הגיע אליו.
היום ישנה הזדמנות — שיתכן ולא תחזור — לרכוש דירה ברמת השׂיא במחירים נמוכים בעשרות אחוזים (יחסית לרמת אביב).

„אחים קרתן" בונים ברמת השׂיא דירות בנות ארבעה חדרים 122 מ״ר בתכנון מתוחכם ובביצוע אמין.
הכדור בידך אם אתה מחפש דירה וסביבה בהא הידיעה, צא ובדוק את הנתונים כדי להווכח באמיתותם: גם היום עוד ניתן לרכוש דירת רווחה במחיר סביר.
פנה למשרדנו ותקבל פרטים ותדריך מדוייק שיקל עליך את הרכישה.
כניסה תוך שלשה, ששה, תשעה, חודשים.

אחים קרתן
תל אביב, אלנבי 114, טל. 611035-6
בת ים, רוטשילד 26, טל. 867312

טאנאקה ישנה את פני יפן

מאת ד"ר בן-עמי שילוני

פהית מהודש מאז נבחר לראש בשלה, קאקואי טנאקה הוא האי־ יות הפופולרית ביותר ביפן. וזהי פעם הראשונה שלא רק תומכי שלטון הכשרותיים מקרב המפלגה שלטת, אלא גם חוגי ציבור רח־ ים, כולל מפלגות האופוזיציה, ציינים לטבה את האיש בשלטון.

בהולדות יפן שלאחר המלחמה א קרה עוד שראש ממשלה יזכה אהדה ציבורית גדולה כל כך זמן קצר לאחר שנכנס לתפקידו. ה־ יבות ל„טנאקה־בום", כפי שהיפ־ ם מכנים זאת, הן אישיותו הנמ־ נת ומעשיו ההחלטיים של ראש ה־ משלה החדש. אחרי דור שלם של אשי ממשלה הסגנים בעלי אי־ יות חיוורת, יש כיום ליפן מנהיג "יוכאסי", היודע את כוחו ומנצה נו.

כיד עם היכנסו לתפקידו, הודיע נאקה כי בדעתו לעמוד בקשר יוק יותר עם בני עמו. בכך פנה רף למסורת האריסטוקראטית לפיה גו ראשי ממשלה יפניים לשמור „דיסטאנץ". ואמנם כבר בשבו־ ת הראשונים לשרותו נפגש טנא־ ה עם העשיינים, ראשי איגודים מקצועיים, מנהיגי אופוזיציה, צעי־ ם של ארגוני צרכנים, שהנשאים תם עמך. כולם יצאו מהפגישה ברגשה כי הוא עומד לטפל במרץ בעיותיה הדוחקות של יפן. ואכן, זו כוונה להפקידו בנתיימה שביתת מאים הממושכת והוקמה כרעזה יותר התעשיה. צעדו הפופולרי ותר של טנאקה היתה ההוראה העביר לכל מסודי הממשלה כי פניה של אזרח לשלטונות צרי־ להידון ולזכות בתשובה תוך בועיים. לא ייפלא שספרו „שנוי יהם של איי יפן" נעשה לאחרונה ימכר וכבר נמכר ברבע מיליון קים.

הרגעת האמריקאים

תגובה דומה ניכרת במדיניות ה־ ץ של טנאקה. הוא הרגיע את ה־ מריקאים, שחששו מפני עצמאותו ופרות, בהכריזו כי הידידות עם ה"ב תמשיך לשמש נר לרגליו. א גם ביגש לפתרון הבעיות המס־ חריות המעיקות על יחסי יפן עם ה"ב, בהודיעו כי יפן תגביר את קניותיה בארה"ב, תתיר את היבו־ א ותבטל את רוב הגבלות על השקעות זרות ביפן. ברוב יוכלו חברות אמריקאיות לא רק למכור את מוצריהן ביפן, אלא גם לשווק אותן ברשתות שיווק של־ הן, דבר שעד כה נאסר עליהן. מצד שני הצעד ממשלה יפן השקעות ביות בחוץ־לארץ, כולל בארצות הצטיה המפותחות.

התפנית הדרמטית ביותר במדי־ נית החוץ של יפן הלה ביחסיה עם סין העממית. טנאקה הבהיר בדרך אינה משתמעת לשתי פנים, כי ב־ כוונתו לקשור יחסים דיפלומטיים מל־ אים עם פקין. מיניסטר החוץ שלו, אסאיושי אוהירה, גוף זה לא כבר שגריר יפן בארה"ב אוסיבה (ש־ כונה עוד בימי סאטו) של שפיקפק בפומבי בנכונותה של יפן לקבל את תנאי פקין לקשירת יחסים.

מנהיג של המפלגה הסוציאליסטית יצא לפקין וחזר עם הזמנה מצ'ו אן־ לאי לטנאקה לבקר בפקין. ביקור של טנאקה או אוהירה בסין עוד לפני תום השנה נראה עכשיו אפ־ שרות סבירה. אך לא רק אנשים יחודי־שם עושים לאחרונה את דר־ כם בין יפן וסין. בימים אלה מבק־ רת ביפן להקת בלט סינית וזוכה להצלחה רבה. הלהקה תחזור לשנ־ חאי במטוסים יפניים, שינחתו בפעם

קאקואי טאנאקה

הראשונה על אדמת סין. עתונאים של סין העממית השתתפו זה לא כבר, בפעם הראשונה, במסיבת עתו־ נאים של טנאקה בטוקיו.

„המחשב הבולדוזר"

הפשרת הקרח אינה מצטמצמת לסין. טנאקה נתן אור ירוק גם ל־ שיפור היחסים עם צפון־קוריאה, ש־ עמה לא היו ליפן שום קשרים. בקרוב ייערכו חילופי משלחות מס־ חריות ותרבותיות בין שתי המדינות. יפן גם עומדת לפתוח השנה במו"מ עם ברית־המועצות לשם חתימת חו־ זה שלום ביניהן.

הפופולריות של „קאקו־סאן" או „המחשב הבולדוזר" (מכינוייו של טנאקה) היא נכס שלא יסולא בפז למפלגת הליברל־דמוקרטית השלטת, המתכוננת לקראת הבחירות הכלליות לפרלמנט בשנה הבאה. למרות ש־ עדיין יש למפלגה זאת רוב בשני בתי הפרלמנט, הרי אחוז המצביעים בעדה נמצא כבר שנים רבות ב־ ירידה כתמדת ובבחירות האחרונות (ב־1969) ירד מתחת לחמישים אחוז. רק אדם כמו טנאקה מסוגל כיום להחזיר את אמון הציבור במפלגת השלטון ולהגדיל את מספר ציריה של מפלגה זאת בבית המחוקקים.

מעבר לשיקולי הבחירות מסמנת אי־ שיותו של טנאקה גם מפנה אידאו־ לוגי במערכת השלטון של יפן. הוא מסמל, בעיני רבים, את הזמן ה־ חדש, השם דגש על שירותים סוציא־ ליים, שיפור איכות הסביבה והי־ דברות עם העולם הקומוניסטי; ב־ ניגוד ליפן הישן, שדגל בקפיטליזם ללא פשרות, גידול כלכלי בכל מחיר ובמדיניות־חוץ של מלחמה קרה.

המדינה ה־51 של ארה"ב

הצעה לצרף את ישראל לברית הפדראלית

מאת ויליאם באקלי,
מיוחד ל„הארץ"
מ„ניו־יורק טיימס"

ניו־יורק

במאמר קודם („הארץ" 30.7) ההצבעתי על העמדה האינטלקטואלית הבלתי־נוחה של הסנטור מקגאוורן ותומכיו, הדוגלים במדיניות של נסי־ גה כללית של ארצות־הברית מהת־ חייבויותיה בחוץ־לארץ, אך זאת ב־ יוצא מן הכלל של ישראל. אני סבור שסתירה זו אינה יכולה להאריך ימים.

הציבור היהודי בישראל, ואף באר־ צות־הברית, אינו יכול להניח בהנ־ חה סבירה לציבור אמריקאי אשר שוכנע לבסוף על־ידי ג'ורג' מק־ גאוורן, כי עליו לראות את המלחמה הקרה כדבר שנסתיים, יימנע מל־ פעול על־פי הוראות הנחה זו. לא תהיה אז לארצות־הברית סיבה לקיים מערך צבאי עצום הרהום לאחריות בינלאומית.

השלכות ועצמצם עתידות בהכרח להתפרש על־ידי העם האמריקאי כמחייבות, באופן מאוחר, הסתלקות מכל התחייבות לתמוך בישראל, אח־ רת תהיה צפויה הצתה מחדש של המלחמה הקרה או התחממות במל־ חמה אזורית.

קשר יחיד במינו

זאת חוץ כאשר במקרה שהאמרי־ קאים רואים ביחסם עם ישראל משהו יחיד במינו באמת, משהו שיש לבטחו כנגד תנודות רגשות הציבור. מנו אותי כאחד כאלה הרואים את הדבר כך.

הקמת מדינת ישראל — עם כל כח־החיות המסוררות של המתיישי־ בים עצמם, ככל שאני מודה בהם — לא יכולה היתה לצאת לפועל בלעדי ה„הן" של ממשלת ארה"ב. התקיימו־ תה של המדינה היהודית ישראל לא יכולה היתה להתגשם בלעדי סיועם של הממשלה האמריקאית ושל צי־ בור אמריקאים נדיבים, המסורים התו־ כברות מהוללת לטאיפת ישראל. ישועתה של ישראל במלחמת 1967 — שוב, תוך הודאה באומץ לב ובי־ כושר התבולתו של צה"ל — לא יכו־ לה היתה להתממש לולא נוטרול ברית־המועצות על־ידי הכוח הצבאי המזויין של אמריקה.

בנסיבות אלה היה זה נראה כנבון להמדיר — לכמה — את מה שנראה כיחסם זה הפקט בין ארצות־הברית למדינת ישראל. זאת כאלטרנטיבה לכתב בו ישום קץ ליחס זה על־ידי התכה — כתוצאה בלתי־נמנעת מ־ מדיניות־החוץ של ג'ורג' מקגאוורן.

במצב העניינים הנוכחי ארצות־ הברית היא הסובלת ביותר מן החסרונות של מעמד מדינה נפ־ רדת, וארצה נהנית אף מאחד מן היתרונות הכרוכים בכך. למה לא להציע לישראל לספח אותה כי מדינה ה־51 של ארצות־הברית? מה היה לנו להפסיד במקרה זה? אם בלאו הכי חייבים אנו להבטיח את התקיימותה של ישראל, כטענתן של רוב המפלגות הפוליטיות עד ל־ שינוי בגישת הציבור שעליו דיבר־ תי, כי אז היינו יוצאים ממילא למל־ חמה לוא ריבונות ישראל היתה נתו־ נה בסכנה.

תקופת הסיכון בימלה המרחקים

ישראל רחוקה מבחינה גיאוגרפית? אין היא רחוקה מוואשינגטון יותר מאלאסקה והוואי. ועל כל פנים, כ־ שישבנו בתוכנו את אלאסקה ואת הוואי, הודינו בכך שבתקופה הסי־ לוניה הפכה הרציפות הגיאוגרפית לבלתי־חשובה.

כחסום של לשון? שאלו את שוויץ עד כמה הוא בלתי־נסבל. על כל פנים טען הסנטור רוברט קנדי, וניצח בטענתו, שיש לתת זכות בחי־ רה לניו־יורקים דוברי ספרדית. מדוע לא לאמריקאים דוברי עברית?

לוא נכתבה מדיניות החוץ של יש־ ראל בוואשינגטון, היה נעלם פחד ארצות ערב מפני התרחבות ישראל: היינו יכולים להתחיל בהחזרתם למצ־ רים ולירדן של רוב השטחים במל־ חמת ששת־הימים וישראל מחזיקה בהם רק מטעמי בטחון צבאי — כפי שפקידים ישראליים טוענים וחוזרים וטוענים בפני ארצות־הברית. אם תהיה ישראל חלק של ארצות־הברית, כי אז שוב לא תהיה שאלה של והת־ קפת מדינת ישראל — באותה מידה אפשר היה להתקיף את העיר שיקא־ גו.

בסיסים ימיים וצבאיים

התוצאה, בסופו של דבר, תהיה הנהגת מצב אמיתי של שלוה לאיזור הערבי. הדבר היה מפיג את המתי־ חות באיזור, היה מסכל נסיונות סוב־ ייטיים לממן מסעים צבאיים אנטי־ ישראליים ולהבטיח לה אספקה, ו־ אגב היה מספק לארצות־הברית, ב־ קצה המזרחי של הים־התיכון, בסיסים ימיים וצבאיים שיהיו אמריקאיים ב־ אותה מידה כמו הבסיס הימי של נור־ פולק.

ההיתה ישראל מתנגדת? יש יש־ ראלים שללא ספק היו מתנגדים, אך בשום פנים לא כולם, בתנאי שאר־ צות־הברית תגניש את מסירותה ל־ זכויות המדינות ותתחייב לתיקון ב־ חוקה שישנה את ההגבלות הקשות על שמירה ציבורית על מצוות דתיות, הגבלות שאולתרו על־ידי בית המש־ פט של וורן.

על כל פנים, מן הדין שתושבי יש־ ראל יצייני בהצעה. ובינתיים מן הראוי ששני המועמדים לנשיאות ב־ בחירות הבאות יבקשו את הבוחרים להצהיר על תמיכתם במדינה כמ־ 51. יש להגיש לקונגרס הצעת סיפוח ולפתוח בויכוח ארצי. רשמו אותי כתומך בהצעה.

פרויקט ילין

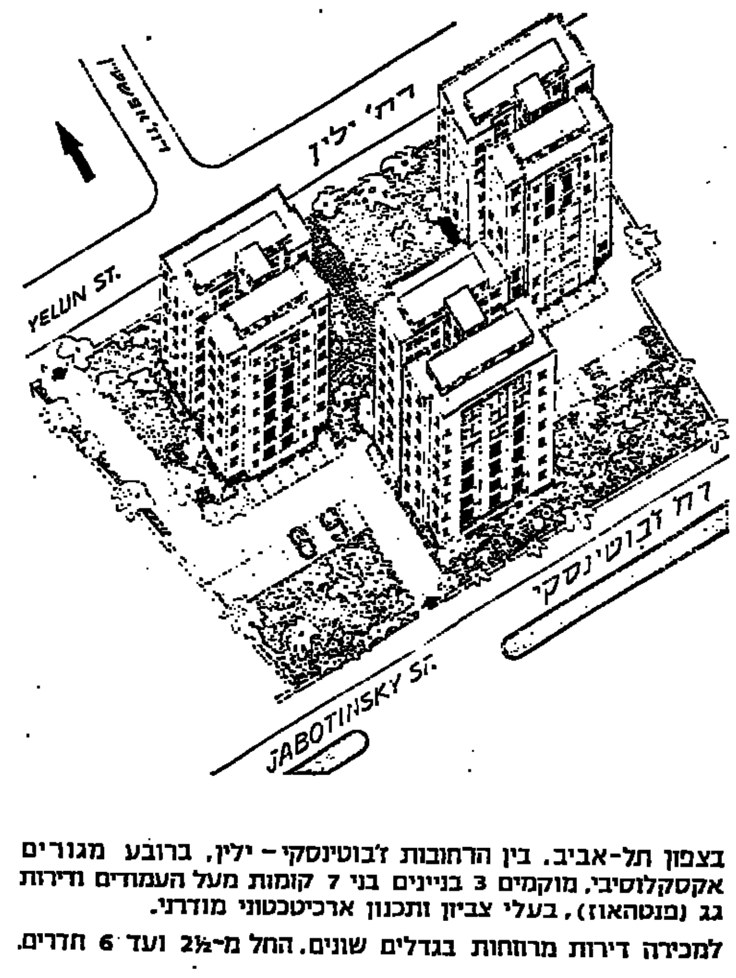

בצפון תל-אביב. בין הרחובות ז'בוטינסקי - ילין, ברובע מגורים אקסקלוסיבי, מוקמים 3 בניינים בני 7 קומות מעל העמודים ודירות גג (פנטהאוז), בעלי צביון ותכנון ארכיטכטוני מודרני.

למכירה דירות מרווחות בגדלים שונים. החל מ־2½ ועד 6 חדרים.

שמואל בראון — חברה להשקעות ומימון בע"מ

תל-רונן — קבלנים ובונים בע"מ

המשרד: תל-אביב, ז'בוטינסקי 132 פינת ה' אייר 36, טל. 260257, 266152

פרסום ב.ב.מ

סוד מותו של לין פיאו

"הוא שכח כי המפלגה נותנת פקודות לרובה"

מאת פטריס דה באר
מיוחד ל„הארץ"
מ„לא מונד"

מאז ספטמבר 1971 נעלם מן הב־ מה הפוליטית המרשל לין פיאו, „יורשו המיועד של הנשיא מאו צא טונג", סגן נשיא המפלגה הקומו־ ניסטית ומיניסטר ההגנה. למשך זמן־ מה עבור עליו בשתיקה, אחר כך מתחה עליו העתונות הסינית בקורת, אך בלי להזכיר את שמו.

נכשל נסיון הפיכה

ידיעות שהגיעו מסין בשבוע שע־ בר נראו כמכינות את דעת־הקהל ל־ הודעה על מותו. וב־27 ביולי בערב טענה ידיעה של סי"ב בפקינג, כי מאו עצמו סיפר באחרונה לשני מנ־ היגים פוליטיים זרים (ראש ממשלת ציילון ומיניסטר החוץ הצרפתי), כי לין מצא את מותו ב־13 בספטמבר אשתקד: הוא ניסה לברוח במטוס, עם חסידיו, לברית המועצות, לאחר שנכשל נסיון הפיכה מצדו.

מטוס סיני מן הדגם שהזכיר מאו אמנם נתרסק באותו יום במונגוליה, ובאמריקה מיהרו להדגיש את מציאו־ תם בשברי המטוס של גופת המר־ שאל ושל כמה מנהיגים צבאיים סיניים אחרים. אך הסובייטים וה־ מונגולים, על אף להיטותם לבטל כל מה שיוכל להזין את תעמולתם האנטי־סינית, הבהירו ידיעה זו ב־ כמה הזדמנויות: לדבריהם אי־אפשר היה לזהות את הגופות, אלא שאף אחת מהן לא התאימה בקומתה לזו של לין פיאו. מתוך השקפה אחורה נראית גישתם מזרה פי כמה, משום שפקינג מאשרת כיום, כי לין ניסה

הימים הטובים: מאו צה טונג בחברת לין פיאו, היורש שהכזיב

למצוא מקלט בברית המועצות. מלבד זה יכולים היו מומחים סובייטיים לזהותו על נקלה, כיון שלין עבר טיפול רפואי ברוסיה זמן רב. בקשר לפצע שנפצע במלחמה נגד יפאן.

הופך מבחינה פוליטית

בפברואר טען מנהל המשרד האי־ רופי של מיניסטריון החוץ הסיני לפני משלחת פרלמנטרית צרפתית, כי לין חוסל מבחינה פוליטית, אך לא מבחינה פיסית. „בסין איננו בו־ ללים לעולם שגיאות פוליטיות עם אלה שעושים אותן" — הוסיף. קודם לכן, באוקטובר 1971, הצהיר המנהיג הכושי האמריקאי הושע וי־ ליאמס, כי שוחח עם צ'ו אן לאי על גורל מיניסטר ההגנה לשעבר (שב־ אופן רשמי טרם הוחלף) וציין: „לפי ידיעתי, לין פיאו עודו פעיל".

אשר למיניסטר החוץ הצרפתי, מו־ ריס שומאן, שחזר מסין באמצע יו־ לי, לא רמז לפני העתונות שום רמז לדברים שמאו יכול היה לומר לו בענין זה בשעת שיחתם הפרטית. בעת השיחות הרשמיות לא נגעו בפרשת לין פיאו, והסינים הסתפקו לקבוע שיש להם אויבים לא רק מחוץ לגבולותיהם.

בימים האחרונים הגיעו כמה ידי־ עות שהסבו מחדש את תשומת הלב לפרשה. שרותי התעמולה של טיי־ וואן פירסמו נוסח של מסמך רשמי של המפלגה הקומוניסטית הסינית המסביר לפעילים את נסיון הקשר שהיה מכוון נגד מאו. גם השגרירות הסינית באלג'יר הפיצה את המסמך בין מערכות העתונים.

ניסו לברוח לבריה"מ

לפי המסמך המכונה „5—7—1" ש־ הופץ בין פעילי המפלגה ניסו לין פיאו ובנו לי לי־קואו, שהוא עוזר של ראש אגף המבצעים של חיל ה־ אויר, להדיח ואף לרצוח את מאו בספטמבר אשתקד, בשעת ביקור של מאו בשאנגחאי. אחרי כשלון נס־ יונם הם ברחו לעבר ברית המועצות. באותו זמן נעלמו אישים אחרים, בכללם אשת לין פיאו, שהיא חברה בלשכה הפוליטית של המפלגה, וכן הרמטכ"ל של צבא השיחרור העממי, מפקד חיל האוויר והקומיסר הפוליטי של הצי. אך לפי שעה אין להשיג אישור, כי גם אלה היו במטוס ש־ נתרסק.

לפי הצהרות מאו, שהובאו על־ידי סוכנות הידיעות הצרפתית, לחש ה־ משבר מאז ישיבת המליאה השניה של הוועד המרכזי של המפלגה הקו־ מוניסטית, בספטמבר 1970. לפי אותו מקור חל במשבר מפנה רציני בספ־ טמבר 1970, כשהתחיל לין לבחש בוועד המרכזי, בשעת ישיבה חש־ אית בה נוכח כמספר מסויים מחברי הוועד.

כפי שנמסר, הטיל אז מאו את מלוא כובד משקלו לצד ראש הממשלה שלו צ'ו אן לאי, ש־ דגל בפתיחה לעבר חוץ־לארץ וסבור היה, כי סין זקוקה ל־ „נשימה" אחרי המהפכה התר־ בותית.

היה זה אגב, בסתיו 1970 שצ'ו אן לאי הצהיר לפני העתונאי האמ־ ריקאי אדגר סנאו, כי לא הצבא הוא שהשלטון בידו ושיוכתו בכך בחודשים הקרובים. היה זה גם באו־ תו זמן שמאו גילה לסנאו, כי היה רוצה לקבל את פני הנשיא ניכסון. קצת מאוחר יותר, בשעת לוויית ה־ מרשל צ'אן יי, נכחו מחברי הלשכה הפוליטית של הוועד המרכזי רק 16 מבין 25 החברים.

לין פיאו עדיין היה בנמצא, אף כי הופעותיו היו נדירות הרבה יותר: ביום השנה ה־50 של המפלגה הקו־ מוניסטית, ב־1 ביולי 1971, ובחג הצבא העממי ב־1 באוגוסט. אולם „עתון העם" פירסם מאמרים ראשיים ארוכים שהדגישו, כי „המפלגה מפ־ קדת על הרובה" — קביעה שממנה נשתמע שעל הצבא לקבל את מרות השלטון הפוליטי. באותו זמן בלטו מחדש אנשי הצבא שהתנגדו למי־ ניסטר ההגנה ול„שכאלנים", ותפ־ קיד הצבא צומצם במידה ניכרת. היה עליו לעבור את בית־הספר של האו־ מה, בעוד שלפנים ביקש הצבא לחנך את האומה.

מדיניות הפתיחה שלין פיאו הת־ נגד לה הלכה מחיל אל חיל והתפת־ חה. עם זאת שמו לב שהגליון ש־ פורסם ביולי של הירחון הצבעוני „סין" הנועד לחוץ־לארץ — הכיל תצלומים רבים גם של הנשיא מאו וגם של יורשו המיועד לין פיאו: במוסקבה הופץ גליון זה עד ל־30 בנובמבר.

המטוס שנתרסק

באווירה זו של שקט למראית עין, לפחות שקט בעיני משקיפים זרים, נודע באיחור של כמה ימים, כי ב־13 בספטמבר נתרסק מטוס במונגוליה — ואחר־כך נודע על איסור טיסה למטוסים צבאיים ועל ביטול החופ־ שות בצבא. יחד עם זה גברה המ־ תיחות בגבול הסיני־סובייטי. ב־1 באוקטובר, תאריך החג הלאומי, הוח־ לפו החגיגות המסורתיות בארועים צנועים יותר ושמו של לין פיאו שוב לא הופיע במברקי הברכה ש־ נשלחו על־ידי המדינות ידידות סין. בפעם האחרונה הוזכר המרשל ב־ „עתון העם" מ־12 בספטמבר.

באוקטובר נודע ממקור אמריקאי, כי לין פיאו חולה אנוש. זמן קצר אחרי זה סירבו פקידים סיניים להי־ שיב על שאלות הנוגעות לו, ונודע שממשלת פקינג מתכוננת לשידוד מערכות בפיקוד הצבאי העליון. ב־ נובמבר טענו חוגים אמריקאיים יוד־ עי־דבר זו הפעם הראשונה שלין פיאו מת אחרי כשלון נסיונו לר־ צוח את מאו ב־11 בספטמבר. ספק ספין הגיעו הידיעות בזו אחר זו, עד היום, כשפקינג מכשירה כנראה את הקרקע לפני שהיא מודיעה רש־ מית על מותו של מי שהיה לפנים האיש מס' 2 של המשטר.

שירי־הלל למאו לא הושיעו

בחודשים האחרונים נתמוסס ה־ בנין שאותו בנה לין פיאו בסבלנות מאז הגיע ב־1959 למיניסטריון ההג־ נה, במיוחד מאז המהפכה התר־ בותית: „הספר האדום הקטן" איבד את ההקדמה בה הוא כתב, כי מאו הוא „המרכסיסט־לניניסט הגדול ב־ יותר של תקופתנו", שהוא פיתח את המרכסיזם־לניניזם „באופן גאוני בכל התחומים" והישוה את מחשב־ תו ל„פצצת אטום מוסרית בעלת עוצ־ מה שאין לתארה".

מאו לא נהנה משירי־הלל מגוחכים אלה. אולי לא שמח על שמשווים או־ תו... לנמר של נייר. הצבא הוחזר למקומו ומר ניכסון יצא לביקור ב־ פקינג. העתונות מצדה תקפה באריכ־ כות ובתוקף רב את סגן הנשיא המו־ דח בלי להזכירו לעולם בשמו.

מאז היעלמו של לין פיאו מן ה־ חיים הפוליטיים התחילה סין להת־ ארגן מחדש כפי שרצה צ'ו אן לאי. הקו „השמאלי" פינה את מקומו לקו „מתון". במקומו של „היורש המיו־ עד" הדוגמטי והנוקשה מדי ובעל הדעות הצרות מדי, באה כעין מוע־ צת מנהלים שבה ממלא ראש הממש־ לה תפקיד מכריע.

המשבר שפרץ בצמרת המשטר זי־ עזע אותו בסופו של דבר רק מעט מאד. כפי שטוען „הדגל האדום" היה המשבר מעשה ידיו של „קומץ קטן" של אישים. עתה מטרת המפלגה היא לחנך תוך כדי מתיחת ביקו־ רת „כדי שמעתה תהיה העבודה טובה יותר, וכדי שתחזק האחדות".

אותו אדם שהחזיק בידו סמכויות כה רבות הסתמך על צבא כמושמע מאד, שהסתגן בעזרת נאמניו לסק־ טורים רבים של המפלגה ושל המינ־ הל, לא הצליח לגרור אחריו שום חלק ניכר מן המנגנון ומדעת הקהל. סד־ לוקו של ליו שאו־צ'י, לשעבר ראש המדינה ומי ששלט במנגנון המפ־ לגה, עורר בעיות קשות מבחינה אח־ רת.

לא מאו ולא שאר המנהיגים מוכ־ נים לבטל את רצונם לפני רצון ה־ צבא. לדעתם צריכה המפלגה לפקד תמיד על הרובה. לין פיאו מת משום ששכח זאת.

באר־שבע מעלה את זכרו של צבי שריב ז"ל

מנופתחי בירת הנגב ומקימי התעשיה בה. מיסדו ומנהלו הראשון של „מכתשים" באר־שבע.

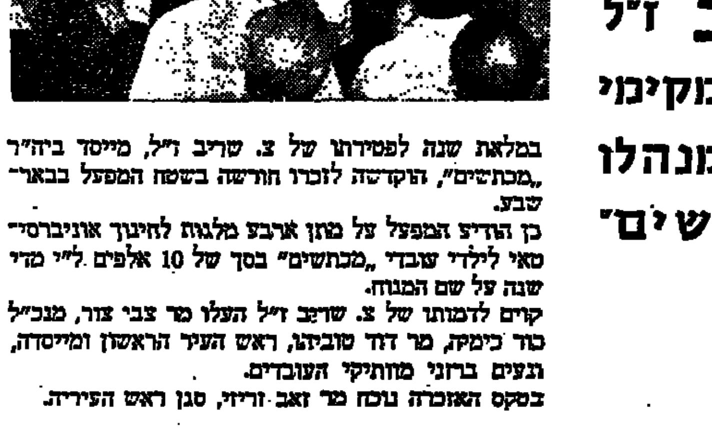

במלאת שנה לפטירתו של צ. שריב ז"ל, מייסד ביה"ר „מכתשים", הוקדשה לזכרו חורשה בשטח המפעל בבאר־שבע.
כן הודיע המפעל על מתן ארבע מלגות לחינוך אוניברסי־טאי לילדי עובדי „מכתשים" בסך של 10 אלפים ל"י מדי שנה על שם המנוח.
קיים לדמותו של צ. שריב ז"ל העלו מר צבי צור, מנכ"ל כור כימיקל, מר דוד טוביהו, ראש העיר הראשון ומייסדה, ונעים ברוני מוותיקי העובדים.
בטקס האזכרה נוכח מר זאב זריזי, סגן ראש העיריה.

לפני 20 שנה, בקיץ 1952, סיירו כמה אנשים בראשותם של צבי שריב, מנהל חברת „ניר", ודוד טוביהו, ראש העי־ ריה הראשון של באר־שבע, באזור שומם דרומית לעיר. המסע באבק אדמות בור צחיחות, הרחק מן המקום בו נחפרו יסודות לבתיה הראשונים של באר־שבע נסתיים בקביעת מקום ל„מכתשים". היום 20 שנה לאחר סיור בראשית זה ובמלאת שנה לפטירתו של צבי שריב ז"ל, נתאסף קהל רב מבין 750 עובדי המפעל ועמם אורחים, ותי־ קים גם חדשים — אלה אשר „לא ידעו את יוסף" — כדי לכבד את זכרו של מייסד המפעל בקביעת לוח זכרון על האורן שהוא שתל וטיפח במו ידיו בתחומי המפעל.

סביב לעץ אורן זה גדלה חורשה וגבהו כרי ירק — הגדולים היפים בעיר כולה — והם סמל הפרחת השממה. בתוך הירק הזה ממוקמים משרדי „מכתשים" ומעבדות המחקר של המפעל. לידם בשטח של 200 דונם מתנשאים מתקני ייצור מודרניים המהוים יחד עם שרותי יצור, מוסכים, מעבדות, בתי מלאכה ואולפני הנדסה את המערכת הגדולה ביותר וכמעט היחידה במדינת ישראל לתעשיה כי־ מית של סינטזות אורגניות.

תחילה היו השאיפות צנועות. ראשוני „מכתשים", עמם נמנה חיים גבתי, אז מנהל ראשון של משרד החק־ לאות, קיוו לייצר חומרי הדברה לחק־ לאות המתפתחת של הארץ. והנה צמח מפעל בעל מוניטין בינלאומי המייצא ל־50 מדינות בכל היבשות. הדגש עבר מאספקת צרכי הארץ לכיבוש שווקים בעולם והיצוא (12 מיליון דולר השנה) מהווה יותר מ־70% מכלל מחזור המפעל וכ־20% מכלל יצוא הכימי־ קליים של מדינת ישראל.

למרות ספקות בדבר הכדאיות הכל־ כלית ובניגוד לטענותיהם של גורמים ומומחים מקומיים וזרים שאין זה כל־ כלי או רצוי להקים תעשיה מסוג זה בדרום וראוי להתרכז בצפון סמוך לנמל חיפה ולקיבוצים החקלאיים, החל בהקמת מפעל „מכתשים" בבאר־ שבע. הקשיים היו מרובים. מחסור בדיור ובכח אדם היו שני המכשולים העיקריים ולאלה התלווה הריחוק ממרכז הארץ. היה זה מבצע חלוצי מובהק וצבי שריב מצא שותפים נאמ־ נים בצוות עובדים שהתגבש מסביב למפעל וקשר גורלו בגורל הנגב ובאר־ שבע.

עוזריו של צבי שריב נלחמו לפת־ רון הבעיות הטכנולוגיות, והאקלימיות והסוציאליות. אולם צבי שריב עמד בודד כמעט במערכה הקשה ביותר של גיוס הון, של התגברות על משט־ נים וקטני אמונה שראו ב„שגעונו" לפיתוח תעשיה כימית בבאר־שבע, בזבוז כסף ומשאבים שמוטב היה להו־ עידם לאזור חיפה.

בעמלו זה ובאמצעות „מכתשים", סלל צבי שריב את הדרך לפיתוח באר־ שבע. המפעל סיפק את מקומות העבו־ דה הראשונים לתושבי המקום. האקד־ מאים והמהנדסים הראשונים שבאו להשתכן בבאר־שבע היו עובדי „מכת־ שים". העיר גדלה עם המפעל והמפעל גדל אתה כפי שמעידה הטבלה:

20 שנות פיתוח במספרים

השנה	אוכלוסית באר־שבע	מספר עובדי מכתשים	התפוקה במכתשים בל"י	היקף היצוא במכתשים בדולר
1955	20,500	70	1,250,000	100,000
1960	35,000	120	4,000,000	500,000
1965	57,000	180	12,000,000	1,000,000
1970	78,000	400	41,000,000	7,200,000
1971	81,000	525	60,000,000	8,250,000
1972	ה־90,000	750	80,000,000	12,000,000

בשנה השניה לחיי המפעל הגיעה אוכלוסית העיר ל־20 אלף ותפוקת המפעל לרבע מיליון ל"י. והיום — מונה באר־שבע 90 אלף תושבים והנה עיר משגשגת וב„מכתשים" מועסקים 750 עובדים. תפוקת המפעל בשנה זו — 80 מיליון ל"י, מזה 12 מיליון דולר יצוא.

„מכתשים" הנה סיפור הצלחה של מפעל תעשיתי שהוקם וצמח בתנאים קשים. אך מעטים הלכו בעקבותיו. גם היום יוכל נער למנות על אצבעות יד אחת את מפעלי התעשיה שהרחיקו דרומה וקנו להם נחלה בבירת הנגב. „מכתשים" הינו המפעל המרכזי של חטיבת הכימיה של „כור" וזה אולי מקרה יחיד בארץ בו חולש מרכז מנ־ הלי בבאר־שבע על מפעלים באיזורי חיפה ובגוש דן.

צבי שריב פרש מפעילות בהנהלת „כור" בשנת 1968 ואז בגיל הגמל־ אות החל במימוש חלום השנים שלו, לימוד כתלמיד מן המנין באוניברסיטת תל־אביב. עם זאת לא נטש את „מכתשים" וליווה את הנעשה במפעל עד ימיו האחרונים.

את זכרו אנו מנציחים לא רק ולא בעיקר על ידי לוח זכרון ומילגות לסטודנטים, אלא בהמשך שגשוגו של „מכתשים", מפעל שבו ראה צבי שריב ז"ל את משאת נפשו.

(מ.)

המוסד לביטוח לאומי

הודעה חשובה למעסיק!!

תשלום מענק התייקרות ותוספת לבעלי שכר נמוך

(השלמת הכנסה)
לחדשים יולי — ספטמבר 1972

הננו מביאים לידיעתך, כי עובדיך הזכאים להשלמת הכנסה לבעלי שכר נמוך ישירות מהמוסד לביטוח לאומי (הורים ל־3 ילדים ויותר וכן כששני בני הזוג עובדים) **אינם צריכים להגיש טופס תביעה נוסף** לתשלום המענק לחודשים יולי — ספטמבר 1972.

המוסד לביטוח לאומי ישלם להם המגיע בהסתמך על תביעתם הראשונה בטופס בל/3500 (4.72). זאת כדי להקל עליך, על העובד ועלינו.

עובדיך הזכאים לתשלום ישיר מהמוסד, שטרם הגישו את תביעותיהם באמצעותך, טוב יעשו אם יזדרזו בהגשת התביעה (בטופס בל/3500 מהדורה 4.72).

עובדים הזכאים לתשלום ישיר מהמוסד (3 ילדים, שני בני זוג עובדים) שלא הגישו טופס התביעה לחודשים אפריל—יוני 1972, מאחר ולא היו זכאים להשלמת הכנסה, או שהגישו תביעות אך הן נדחו — רשאים להגיש תביעה לתקופה יולי—ספטמבר 1972. התביעה תוגש בטופס בל/3500 ב' אותו ניתן להשיג בכל סניפי מוסדנו.

לעובדים אחרים בעלי שכר נמוך — ישולם המגיע על ידי המעסיק לפי הפרטים שמסרנו באיגרת מחודש אפריל שנה זו. לא חל כל שינוי בתנאי הזכאות לגבי קבוצת עובדים זו.

אנו מציינים שלא חל כל שינוי בתשלומי קיצבת ילדי עובדים לגבי החודשים הנ"ל

החל מחודש אוקטובר 1972 ישלם המוסד ישירות את השלמת ההכנסה, **לכל העובדים הזכאים.** לכן לא יזוכה עוד המעסיק בתשלומים של מענקי התייקרות בעת תשלום דמי הביטוח של הדו"ח בעד אוקטובר 1972.

דרכי הביצוע של התשלום הישיר לכל העובדים יפורסמו בסוף חודש ספטמבר ש"ז.

אנקורי

תיכון בוקר לבגרות

הרשמה לכל הכיתות לשנת תשל"ג
בגרות אקסטרנית
בכל המגמות
הלימודים בהתאם לחוק הפיקוח
* כל ספרי הלימוד חינם * אפשרות ללימוד חוזר חינם *
שכר לימוד מודרג
כמו כן נמשכת ההרשמה לקורסי ערב לבגרות.

כתובתנו החדשה: סירקין 3, היא, פינת בגרשוב עד פינת בן־יהודה 46
טלפונים: 24 97 28, 18 87 28, 14 23 28

חוק התכנון והבנייה תשכ"ה — 1965
מרחב תכנון מקומי — רחובות

הודעה בדבר בקשה למתן הקלה לבנייה

בהתאם לסעיפים 146—150 לחוק התכנון והבנייה, תשכ"ה — 1965, ניתנת בזה הודעה כי הוגשה בקשה להרשות הוספת דירת גג על בניין של 4 קומות הנבנה על חלקה: 678 בגוש: 3703 רח' גורדון, רחובות.

כל מעונין יוכל לעיין בתוכנית ללא תשלום, במשרדי הועדה המקומית בכל ימי השבוע, פרט לימי שישי, בשעות העבודה הרגילות ולהגיש התנגדות לתוכנית הבנייה, תוך שבועיים מיום פרסום הודעה זו בעתון.

שמואל רכמכן
יו"ר הועדה המקומית לתכנון ולבנייה
רחובות

שירות חדש

למפעלי אלקטרוניקה

חברה בעלת נסיון וצוות מהנדסים וטכנאים בכירים, מציעה את שרותיה בשטחי:
פיתוח, ייצור ושיווק
בהצעות נא לפנות לת. ד. 16477 תל־אביב

هكذا من الأصل

כלכלה ועסקים

הפער השקט

בדיון על הפער החברתי בראיון עם שר האוצר בטלוויזיה בתכנית „מוקד" השבוע, עמדו במרכז הקבוצות החלשות ביותר, שעה שדווקא קבוצות אלו זכו אמנם כדברי שר האוצר לעלייה ברמת החיים באמצעות סעד ושירותים סוציאליים שונים. אם כי מבצבן המוחלט של קבוצות אלו חשוב ביותר, אין מצבן היחסי של קבוצות הביניים חשוב פחות.

כל אותם מאות אלפי פקידים, בעלי מקצועות חופשיים ומנה־לים, במנגנונים הציבוריים בעיקר, חשים את ירידת הכנסתם היחסית אולי יותר מהשכבות החלשות ביותר. על האינפלציה האוכלת במש־כורת הריאלית אין להם פיצוי בתוספת תשלומים סוציאליים ואין להם כל כתובת לפנות אליה.

לעומת זאת יש בתיסכול של מי שחייב להתקיים מסכום של כ־1000 ל"י נטו לערך, שעה שהוא עוסק בסכומים של עשרות מיליונים, משום סכנה למשק ולהיגיאנה הציבורית. מי שאינו מבין זאת, סימן שאינו קרוב לנעשה בקרב שכבות אלו.

הזנחה מצידו של מהנדס האחראי לפרוייקט ענק עלולה לעלות למדינה הרבה יותר מאשר תוספת סבירה לשכרו! תיסכול עלול להוליד תופעות המוכרות היטב בדרום אמריקה. משום־מה נוהגים כולם לדבר על השכבות הנמוכות ביותר ומתעלמות משכבות־ביניים הקובעות במידה כה רבה את איכות הפעילות הכלכלית והחברתית. הפער שבינן ובין השכבות העליונות חייב להדאיג לא פחות, אם כי הטיפול בו אינו מבטיח אותה מידה של פופולריות.

מס מפוקפק

ההחלטה של אליטליה להחזיר לנוסעים את מס הנסיעות או חלק ממס הנסיעות שגובה ממשלת ישראל על הכרטיסים, יש בה כוונה שקופה של תחרות במחיר. אולם היא משקפת עם זאת את הביקורת שניתן להעלות נגד המס ואת המחירים היקרים יחסית של הטיסות בין ישראל לעולם.

מס הנסיעות נגבה בעיקרו כמס גולגולת, ללא קשר למחירו של הכרטיס. זהו מס רגרסיבי ששיעורו הולך ופוחת ככל שהנסיעה יקרה יותר. הוא הונהג כדי למנוע השתמטות ממס נסיעות פרופור־ציונלי על־ידי נסיעה זולה למקום קרוב, כדי לקנות שם את הכרטיס להמשך הנסיעה פטור ממס. -הווה אומר, כל אלה שנוסעים בונה פידה למקום קרוב חייבים לשלם מאות לירות מס, על כרטיס זול, כדי שאחרים הנוסעים למרחקים לא ישתמטו ממנו. כיוון שהנוס־עים בזול הם בזוכרה בעלי אמצעים פחותים יחסית, יש במס משום אפליותם לרעה. כנגד עובדה זו מחוויר הטיעון, כי יאט"א הכריזה על מס הנסיעות כמס בלתי־חוקי. מעמדה של יאט"א כקובעת חוקים במדינת ישראל הוא לפחות מפוקפק.

למעשה יכלה אליטליה להפחית את מחירי הכרטיסים ולקבל תוצאה דומה. יותר משהשתמשה בהפחתת המחיר להפגנה נגד מס הישראלים המאפשרים הפחתה כזו. היעדר סיסות־שכר והשליטה המרובה של חברות אל־על בעניינים אלה, הם שמנעו את תהליך הורדת מחירי הטיסות, תהליך הבולט היום בכל העולם.

לו היתה אל על הנהגית היחידה מהמחירים הגבוהים, יתכן והיה מקום לומר, כי מדובר בהעברת כספים מאזרחים ותיירים לחברה כמשלתית ישראלית. כאשר הרווח מתחלק עם חברות זרות, יש בכך גם אבדן מטבע חוץ. ההחלטה של אליטליה יהיה בה מן החיובי אם היא תביא לדיון בכל הבעיות של מס הנסיעות ומחירי התעופה. האגנות איננה טובה בשום נושא. היא ודאי איננה טובה לגבי נושא שהשליטה בו היא במידה מרובה בידי אינטרסנטים.

תונהג פרוצדורה פשוטה להגנת סימנים מסחריים בכל העולם

מאת סופרו הכלכלי של „הארץ"

דיונים על אמנה בינלאומית חדשה שתנהיג פרוצדורה פשוטה להגנת סימנים מסחריים בכל העולם, מת־נהלים עתה בבירות שונות באירופה המערבית. אם יצליחו להסיר את כל המכשולים, תובא האמנה החדשה ל־אישור ועידה דיפלומטית שתתכנס בוינה באביב 1973. ההצעה כבר נד־נה בכנס בינלאומי שנערך לא מכבר, בהשתתפות בציג משרד המשפטים.

מגמת האמנה החדשה היא לפשט ביותר את תהליך הרישום הבינלאומי של סימני מסחר. לפי ההצעה המת־גבשת, בעל סימן מסחרי יוכל להגיש בקשה (באנגלית או בצרפתית) למשר־רד בינלאומי לרישום סימני מסחר. ברגע שישולמו דמי הרישום למשרד זה, הרישום של הסימן המסחרי יהיה בפועל בכל המדינות החתומות על האמנה הבינלאומית.

אמנה מוצעת זו תביא קץ לפרוצדו־רה המסובכת והמומשכת הכרוכה ב־רישום סימנים מסחריים. בעל סימן מסחרי הרוצה לרשום את הסימן ה־מסחרי במדינות שונות חייב לרשום זאת בנפרד בכל מדינה ומדינה. הוא חייב להגיש בקשה נפרדת לרשם הסימנים המסחריים בכל מדינה, ל־תרגם את הבקשה לשפת אותה מדינה, למלא אחר ההוראות הנהוגות באותה מדינה, לדאוג לחידוש הרישום כש־מועדו פג ולביצוע התשלומים השו־נים ולנהוג לפי סידורים אדמיניס־טרטיביים אחרים. בהתאם לאמנה ה־חדשה יהיה דרוש רישום אחד במשרד הבינלאומי ותשלום דמי רישום בל־בד למשרד זה, כדי להבטיח הגנת הסימנים המסחריים ברוב המדינות בעולם.

ההשקעה בנילית גדלה בשנית בעשרות מיליונים מעל האומדן

דו"ח על כדאיות הפרוייקט מותח ביקורת

מאת אלעזר לוין, סופרו הכלכלי של „הארץ"

ביקורת על ניהול הקמתו של מפעל נילית כלולה בדו"ח השני על כד־איות הפרויקט, שהגישה חברת היעוץ אינטרנשיונל קונסאלטנטס לפני כ־חודשיים לבנק לפיתוח התעשיה. עוד נודע, כי ההשקעה בנילית תהיה יד־תר מ־160 מיליון ל"י, ולא 130 מיל־יון ל"י כפי שנמסר עד כה.

מומחי חברת היעוץ הביעו תמיהה על שנילית עדיין לא הצליחה לגייס את האנשים המרכזיים הדרושים ל־הקמת המפעל. הדו"ח הפנימי מציין, כי למפעל אין עדיין: מנהל הקמה, אחראי על הכספים, כלכלן, מפקח על לוח הזמנים, תקציבאי, אפסנאי, סוכן יבוא, מהנדס מכשירים, מפקח הקמה מיכני ומפקח בניה. חברת היעוץ הביעה ספקות חמורים אם בצורה כזו ניתן יהיה להקים את המפעל כהלכה.

מנהל המפעל, מר אנצו גיצני, אמר בתגובה כי לדעתו לא כדאי ל־הוציא רבבות לירות בחודש על מש־כורות לפני שמתחילים בעבודת ה־הקמה הממשית. הוא אמר, כי בשבו־עות הקרובים ישכור את המומחים הדרושים. „בינתיים אני מנהל את עניני הכספים, בצורה קצת פרטי־זנית" — אמר. ב־15 באוגוסט יעברו המשרדים המרכזיים של הפרויקט ל־מגדל העסק, אך במקום עדיין אין טלפון וטלקס.

דובר משרד המסחר והתעשיה אי־שר, כי בדו"ח יש ביקורת על המערך הארגוני של מקימי המפעל. בעקבות הביקורת — מסר הדובר — דרשו המשרד ובנק לפיתוח התעשיה לנקוט פעולות לחיזוק המערך הארגוני.

ההשקעה 162 מיליון ל"י

ההשקעה בנילית תגיע ל־162 מיל־יון ל"י, ולא ל־120—130 מיליון ל"י כפי שפורסם עד כה על־ידי משרד המסחר והתעשיה. פירוט ההשקעה: 120 מיליון ל"י רכוש קבע, 10 מיליון ל"י רזרבה, 20 מיליון ל"י הון חוזר, 12 מיליון ל"י תשתית ועבודות עפר. לפי מקור אחר, תגיע ההשקעה בתש־תית ל־25 מיליון ל"י, כך שסך ההש־קעה עשוי להגיע עד 175 מיליון ל"י. מר גיצני אמר, כי ההשקעה בתשתית, 12 מיליון ל"י, ממומנת כולה על־ידי הממשלה. כן אמר כי חלק מהתשתית, כמו מים, ביוב וכביש, מיועד לפיתוח העיירה והאיזור ואין להעמיס את כל ההוצאות על חשבון הקמת נילית.

ביקורת בבנק לפיתוח התעשיה

גם בהנהלת בנק לפיתוח התעשיה מותחים ביקורת על השקעה גדולה זו, מחשש להמשך המשבר בתעשית הנילון. חוגים בבנק סבורים, כי ב־מקום לתת הלוואה גדולה אחת למפעל העשיתי, מוטב לתת מספר רב של הלוואות קטנות למפעלים קיימים, לשם הרחבה, או למפעלים חדשים בעלי סיכויים להצלחה. עם זאת ברור להנהלת הבנק, כי „אין ברירה" אלא לתת את ההלוואה, כי־אם יסרב הבנק להלוות, תתן הממשלה את הכספים לנילית בדרך אחרת, ואולי „תת־חשבן" עם הבנק בשנים הבאות על חשבון הלוואה זו.

מורת הרוח של הבנק מהפרויקט באה לידי ביטוי בדרישה שהיזם ה־אירופי המקים את המפעל יתן ער־בות אישית של 40% על ההשקעה הנוספת (מעל להשקעה המקורית).

השקעת היזם, לפי החישוב הסופי, תהיה 32 מיליון ל"י הון עצמי ו־24 מיליון ל"י ערבות אישית על הלוואות הבנק — יחד 56 מיליון ל"י. מכאן ש־106 מיליון ל"י הם השקעה ממשל־תית (לבנק פיתוח התעשיה ערבות ממשלתית על 80% מההלוואה שיתן לפרויקט).

ברהל אישר

השר בר־לב מסר את הפרויקט ל־בדיקת מנהל בתי הזיקוק, מר אביב־דור ברזל, שאישר את כדאיותו. חו־גים כלכליים תמהים על שהנושא נמסר לבדיקה למר ברזל. הם מציינים כי הוא מומחה לנפט, וכן טיפל בעבר בנושאי מיסוי מכוניות, אולם לא ידוע שהתמחה בנושאי טכסטיל ו־נילון.

תקוות תמוהות

קונסרן ניבור הביע נכונות לרכוש עד 75% מצריכת הנילון שלו ממפ־על נילית — אך זאת בתנאי שהמחיר הוסיב יהיו ברמה בינלאומית. ההער־כה היא שניבור ירכוש מנילית 2000 עד 2500 טונות בשנה, מכלל תפוקה של 7000 טונות.

הנהלת נילית מקוה, כי חמשת מפ־עלי הניילון האחרים בארץ — יש־ראגיל, הבולון, סריגי סטיל, מפיבה וסיבי דימונה — ירכשו עוד 3000 טונות בשנה.

אולם ידוע, כי סריגי סטיל וסיבי דימונה נמצאים בקשיים ואין בטחון שימשיכו ביצור סדיר. מפיבה (מפעל ליצור גרבונים) מתכנן להקים בהש־קעה של 2—3 מיליון דולר מפעל משלו ליצור חוטי נילון 66. ישראגיל והבולון שמו באחרונה את הדגש על יצור מוצרי פוליאסטר, בשל המשבר העולמי בענף הנילון.

מצבת חובות המדינה במטבע חוץ גדלה במאי השנה ב־74 מיליון ל"י

נמשכת העליה בהעברות אישיות

מאת סופרו הכלכלי של „הארץ" בירושלים

מצבת החובות של המדינה במט־בע חוץ גדלה בחודש מאי האחרון ב־73.7 מיליון דולר והסתכמה בסוף החודש ב־3699 מיליון דולר. מתוך סכום זה גדל החוב הממשלתי ה־ישיר ב־21.2 מיליון דולר, מלוות הפיתוח ב־15.2 מיליון דולר, והחו־בות הפרטיים בערבות הממשלה ב־36.5 מיליון דולר.

בגלל התיסוף

אנשי אגף מטבע חוץ באוצר מס־בירים, כי הגידול בהיקף מצבת ה־חובות הנובע מלקיחת הלוואות חד־שות הוא הרבה יותר נמוך בשל ה־סבות כדלקמן:

1. במצבת החובות עד סוף אפריל תושב המרק הגרמני לפי שער של 3.36 מרק לדולר. במצבה לסוף חו־דש מאי חושבו המרקים לפי שער של 3.20 מרק לדולר. הפרש זה ה־ביא לעליה במצבת החובות של כ־20 מיליון דולר, ללא קבלת הל־ואות חדשות.

2. נוסף גם גידול של 13.5 מי־ליון דולר הנובע מתיקון שנעשה ברישומי הלוואות הבנק האמריקאי ליצוא וליבוא לחברות אל על.

יתרת הגידול במצבה מורכב מ־הלוואות: 1. מלוות ממשלת ארצות הברית לבטחון בסך של 17.5 מיל־יון דולר. 2. גידול התחייבויות בגין אגרות פיתוח בסך 15.3 מיליון דו־לר. 3. מלוות הבנק האמריקאי ל־יצוא וליבוא לאל על ולבנק לפיתוח התעשיה בסך 4.5 מיליון דולר.

עלייה למוסדות

ההכנסות למוסדות הגיעו, לפי נ־תוני אגף מט"ח בחודשים ינואר — מאי ל־134.7 מיליון דולר. זהו ע־ליה של 30.2 מיליון דולר לעומת ינואר — מאי 1971.

נמשכת מגמת הגידול בהעברות האישיות במזומן, כאשר אלו הגיעו בחודשים ינואר — מאי ל־163.2 מי־ליון דולר, עליה של 67.3 מיליון דולר לעומת ינואר — מאי 1971.

ההכנסות מתיירות גדלו בינואר — מאי 72 לעומת ינואר מאי 71 ב־60 אחוז והסתכמו ב־86.3 מיליון דולר, לעומת 54.6 מיליון דולר ב־שנה שעברה באותה תקופה.

נדחתה תכנית לבניית מיתקן אתילן בצרפת

השפל בשוק המוצרים הפטרוכי־מיים באירופה המערבית גרם ל־דחיית תוכניתה של חברת „של" לבנות מיתקן חדש לייצור אתילן ב־צרפת. תוכנית דומה ביטלו לא מ־כבר חברות צרפתיות — נמסר ב־חוגים הנפט של מכון הנפט הישראלי.

בכוונת „של" היה לבנות מיתקן אתילן בכושר 325 אלף טונות ב־שנה בבית הזיקוק של החברה בב... עתה תלויה התוכנית בהתפתחויות שיהיו בשוק המוצרים הפטרוכימיים בצרפת ובאירופה בכללה.

השפל גרם גם להחלטת חברות צרפתיות להימנע מלהשתתף במ..רז על שותפות בבניית בית זיקוק בשאראגונה, בספרד, וכמותן נהג גם „של" וחברות אירופיות אחרות. לדברי „של", היתה 1971 שנה „קשה" לתעשיה הכימית. שיעור הגידול הצטמצם בהרבה אחרי שנים רבות של התרחבות מהירה, שהתאפשרה במידה רבה הודות לצלי... בביקוש כתוצאה מהורדת מחירים מתמדת. בשנת 1971, כמו בשנה שקדמה לה, המשיכה העלות לגדול אך מאחר שהמיתקנים לא נוצלו במלוא כושרם, התקשתה התעשיה להחזיר לעצמה אפילו חלק מן העלות המוגדלת באמצעות העלאת מחירים.

„של" הגדילה ב־1971 את כמות הכימיקלים שמכרה בעולם כולו ב־11.1, ל־9 מיליון טונות, אך הכנסותיה גדלו ב־6.8% בלבד, ל־1.4 מיליארד דולר, כמחצית מזה באירופה — 662 מיליון דולר, אף כאן גידול של 6.8% לעומת 1970.

ירידת־מה ברווחי משהב ב־1971/2

עדיין נותרה יתרת הפסד של 2.23 מיליון ל"י מתקופת המיתון

מאת סופרו הכלכלי של „הארץ"

חברת הבניה משהב (בשליטת ה־מפא"ל) סיימה את שנת 1971/72 ברווח של 1.98 מיליון ל"י, בהשוו־אה לרווח של 2.1 מיליון ל"י בשנת 1970/71. אולם גם לאחר רווחי הש־נים האחרונות, נותרה לחברה יתרת הפסד של 2.23 מיליון ל"י, הנובעת מתקופת המיתון.

באמצע שנות הששים רכשה החב־רה קרקעות, לעתים בלי אבחנה, למשל 35 דונם בכפר אתא, כאשר על השטח עומדת תחנת משטרה... יתרת ההפסד למרס 1968 היתה — 2.54 מיליון ל"י. בשנת 1968/69 היו הפסדים של 500 אלף ל"י, ובשנת 1969/70 היה הפסד של 3.26 מיליון, שנבע בעיקר מההכרח להיפטר מ־מלאי דירות על־ידי מכירתן למח־שלה במחירי הפסד. בשלב זה הוח־לפה ההנהלה ובמקום עסקן המפא"ל משה קלמר מונה למנהל מר יצחק יגר, לשעבר עובד בכיר בצים. השי־נוי בהנהלה והגאות בשוק הדירות סייעו לחברה לשפר את מצבה. בין השאר מימשו קרקעות ב־2 מיליון ל"י.

בודקים אפשרות אמיסיה

התחזית לשנת 1972/73 היא רווחים של יותר מ־2 מיליון ל"י, שיאפ־שרו למחוק את יתרת ההפסד. באמ־צע השנה הבאה, כאשר יודעו התר־צאות העיסקיות של השנה, תיבדק ביסודיות האפשרות להנפיק בציבור אמיסיה של 5—6 מיליון ל"י במ־ניות בנות 10 ל"י (היום הון החברה הוא 2.3 מיליון ל"י במניות בנות לירה, כולן בשליטת מוסדות המפ־ד"ל). הנפקה לציבור, אם תהיה, תצא לפועל כנראה לא לפני 1974.

36 מיליון ל"י מכירות

מכירות משהב ב־1971/72 היו 36 מיליון ל"י. זוהי ירידה לעומת מכי־רות ב־45.7 מיליון ל"י ב־1970/71. אך הדבר נובע משינוי חשבונאי: בעבר כללו במכירות כל בנין שב־ביצוע החזל, ואילו עתה כוללים במ־כירות רק בנינים שהושלמה בנית־לפחות 50% מעלותם, אך לא פחות ... מיליון ל"י. ההכנסות מתחלקו שוה ... מכירות ... צי־מאית (17.6 מיליון ל"י) ובין עבו־דות קבלניות (18.3 מיליון ל"י). הרווח הגלמי היה 4.8 מיליון ל"י וההכנסה ממימוש קרקעות 0.7 מיל־יון ל"י. הוצאות הנהלה וכלליות 1.9 מיליון, והוצאות מימון (נטו) 2.3 מיליון. בשל יתרת ההפסד, עדיין אין החברה משלמת מס.

סך מאזן החברה ל־31.3.72 עומד על 35 מיליון ל"י. בולטת העובדה שמלאי הדירות הגמורות קטן מאוד — 165 אלף ל"י, כלומר 2—3 דירות לא מכורות. היחס השוטף הוא 1.1 והיחס המהיר 0.86. דו"ח פנימי של החברה מורה, כי ביום 14 ביולי היו לה אמצעים נזילים ב־6.5 מיל־יון ל"י (מזה יתרות זכות בבנקים 1.4 מיליון ל"י, שטרות לקוחות 1.7 מיליון, ניירות ערך סחירים 2 מיל־יון, פקדונות לזמן קצוב 1.35 מיליון ל"י).

הרזרבות 6% מהפעילות

אלו אמצעים נזילים בהיקף ניכר, אך הם אינם גבוהים ביחס לסך מח־זור החברה. לפי דו"ח פנימי ל־31 במאי, היקף העבודות של החברה (לא כולל רווח קבלני משוער) הוא 118 מיליון ל"י, (לא כולל תוספת יוקר, ובחלק מהמקרים לא כולל מ־חיר קרקע). הרזרבות מכסות איפוא פחות מ־6% מכלל הפעילות. עם זאת יש לציין: (1) עבודות ב־46 מיליון ל"י כבר בוצעו, ונשארו ל־ביצוע עבודות ב־72 מיליון ל"י. (2) עבודת החברה מתחלקת כך: 40% עבודות לפי הזמנת משרד השיכון, 18% עבודות קבלניות, 42% עבודות עצמאיות. הסיכון קיים רק לגבי הסעיף האחרון. היקף העבודות בס־עיף זה 49 מיליון ל"י, מזה בוצעו 14 מיליון ל"י ונשארו לביצוע ב־35 מיליון ל"י. הרזרבות ביחס ליתרה זו של עבודות עצמאיות לביצוע היא קרוב ל־20% ונראית סבירה.

משהב פועלת כחברה מקבלת ובו־נה כאחד (מעסיקה קבוצות של קב־לני שלד ואחרים) ועבודתה מתחלקת לתחומים הבאים (הנתונים ל־31 ב־מאי):

✶ בנית שיכונים למשרד השי־כון: 1520 דירות, מזה כ־715 בשלבי בניה אחרונים, לפני כמירה, ו־805 דירות בשלבי בניה ראשונים. העב־ודות הן בהיקף כולל של 47 מיל־יון ל"י, בחלק מהמקרים לא כולל מחיר הקרקע. במסגרת זו בונה החב־רה 440 דירות בבני ברק, 290 דירות בבאר־שבע, 330 דירות בלוד, 110 בירושלים ועוד. המחירים הם כמ־קובל בשיכונים — 45—50 אלף ל"י לדירה, כולל קרקע ופיתוח.

✶ דירות למכירה בשוק החופשי: החברה בונה עתה 960 דירות בהי־קף של 49 מיליון ל"י. המקומות העיקריים: בני ברק 170 דירות, רמת גן 210, ירושלים 270 דירות (מזה 57 דירות באיכות גבוהה בער־כריה, להרוכבי חוץ, במחירים של 45—59 אלף דולר לדירה). המכירות לשוק המעורב (דתי וחילוני) נעשות באמצעות חברה־בת בבעלות מלאה, חברת „עמודי עד".

✶ עבודות קבלניות בכ־22 מיל־יון ל"י — בנית בתי ספר, בתי כנסת, מועדונים ומערכות ביוב, ב־בני ברק, אוניברסיטת בר־אילן, תכ־נית ל', ירושלים ועוד. בין היתר משקיעה החברה 1.5 מיליון ל"י ב־שיפוץ איזור הכותל המערבי, וכן בונה 13 דירות בעיר העתיקה בירו־שלים.

חטיבות כור עשויות לפנות לבורסה

מאת סופרו הכלכלי של „הארץ"

בהנהלת קונצרן „כור" בוחנים מ־חדש את כל המדיניות לגבי גיוס כספים באמצעות הבורסה. במסגרת הבאוכבים לגיוס הון השקעות הון חוזר, ברור לאנשי „כור" שהבורסה חייבת להיות מקור נבבד. אולם „כור" כשלעצמה לא תוכל לפנות לבורסה לגייס כספים באמצעות אמיסיות, בשל הירידה ברווחיות.

במקום זאת, שוקלים ב„כור" את האפשרות שחטיבות „כור" יפנו ל־בורסה ויגייסו השקעות חדשות באמ־צעות הנפקת אמיסיות של מניות. קיימת דעה, כי שתיים־שלוש החטיבות אף יוכלו להנפיק אמיסיות באחיל. המועמדות לכך הן החטי־בות הרווחיות כחטיבת הכימיה, הכו־ללה את מפעלי מכתשים ואגן, חטי־בת האלקטרוניקה שבמרכזה הדיראן וכו'.

אם אכן יפנו לבורסה, נראה שלא יהיה זה לפני סוף 1973 או תחילת 1974.

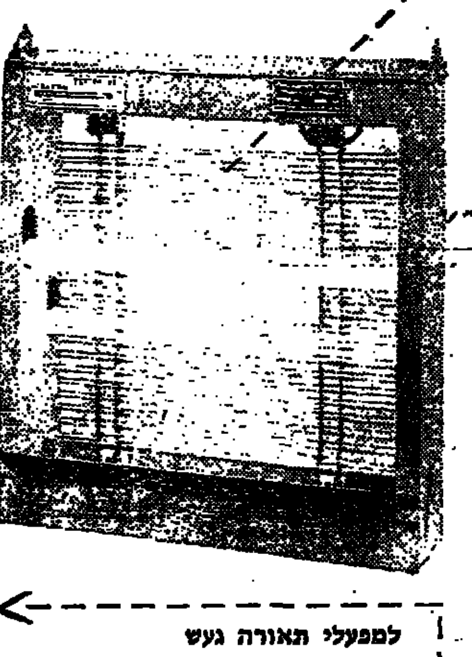

מפעל ללא זבובים

אם אתה סובל — ממש סובל — ממכת זבובים או חרקים מעופפים אחרים — אם אתה רוצה לסלקם, להלעטע משעת המפעל ולא לראותם יותר — הזמן מכשיר „מטדור" עוד היום!

„מטדור" מחסל חרקים מעופפים בצורה אלגנטית ושקטה, הוא מפתה אותם בקרינה אולטרה סגולית ומשמידם במכת חשמל, ללא כימיקלים וללא ריחות חריפים.

„מטדור" פעיל תמיד, החרקים לעולם אינם מתחסנים, ואין צורך באחזקה שוטפת.

„מטדור" הוכיח את כשרו הקטלני במטבחי צה"ל, במפעלי עסיס, קוקה קולה, תנובה, בבתי חולים, במאפיות, במסעדות, בבתי מלון, בחממות וברפתות.

יש לנו פתרון מוחלט לבעיית הזבובים במפעלך: הזמן „מטדור" עוד היום.

מפעלי תאורה געש

קבוץ געש, 60950. טלפון: 93 81 89

תל־אביב, רח' החשמונאים 115, טלפון 260263

חיפה, שומרנסקי ובניו, דרך העצמאות 57, טלפון 531259

ובכל סניפי המשביר המרכזי ומוצרי תכן.

למפעלי תאורה געש

נא לשלוח לי פרוספקט על „מטדור" — מכשיר העשיתי לקטילת זבובים.

שמי ______

כתובתי ______

פרסום או־קל

אוניברסיטת תל־אביב

בית־הספר למוסמכים במינהל עסקים ע"ש ליאון רקנאטי

בשיתוף עם

המרכז הישראלי לניהול ומדרשת רופין

המרכז ללימודי ניהול

מודיע

כי בתאריך 20.8.72

תסתיים ההרשמה

למחזור ב' — בתנאי פנימיה

הקורס מיועד למנהלים בדרך התיכון והבכיר.

מטרתו להקנות ידע תאורטי במינהל עס־קים ויישום מעשי של טכניקות ניהוליות וארגוניות חדישות.

משך הלימודים 14 שבועות (אוקטובר 1972 — ינואר 1973), בתנאי פנימיה.

פרטים נוספים: מזכירות לה"ב — ליבדי הבכרה בניהול, ביה"ס למוסמכים במינהל עסקים ע"ש ליאון רקנאטי, אוניברסיטת תל־אביב, טל. 414005.

מספר המשתתפים מוגבל

בנק משכנתאות לשכון בע"מ

רח' אלנבי 115, תל־אביב

הודעה על פדיון אגרות החוב מהוצאה XX

ביום 13 באוגוסט 1972 יפדה הבנק את כל אגרות החוב מהוצאה הנ"ל ע"י תשלום הקרן ביחד עם הריבית שנצברה עליה, נגד מסירת התעודות של האגרות למשרדו הרשום של הבנק, כשהבחירה בידי כל מחזיק לבחור באחת משתי אפש־רויות הפרעון הבאות:

1) אגרותיו תפרענה בסכומיהן הנקובים בתוספת ריבית בסכום של 66.66 ל"י לכל 100.— ל"י צ. נ. (בניכוי מס־הכנסה במקור), כשהקרן והריבית אינן צמודות עוד.

2) אגרותיו תפרענה בסכומיהן הנקובים בתוספת ריבית בסכום של 26.66 ל"י לכל 100.— ל"י צ.נ. (בניכוי מס־הכנסה במקור), כשהקרן והריבית צמודות למדד יוקר המחיה, לפי 131.8 נקודות (השוות 163.04 נקודות לפי המדד שפורסם בבסיס 1965/69), כשהוא המדד הכללי ירקות ופירות שפירסמה הלשכה המרכזית לסטטיסטיקה בעד חודש יוני 1972.

המחזיק שירצה להתחשב בזכות הבחירה כנ"ל ימסור לבנק במשרדו הרשום הודעה בכתב בדבר האפשרות בה בחר, וזאת לא יאוחר מאשר יום 13.8.72.

אם הבנק לא יקבל תהודה כנ"ל מאת המחזיק, יפדה הבנק את אגרות החוב של אותו מחזיק בהתאם לאותה אפשרות פרעון מבין התתיים האמורות, שלפיה יתקבל הסכום הגבוה יותר, לאחר ניכוי מס הכנסה במקור שיש לנכות מהריבית כנ"ל.

לחברה למוצרי בנין

דרוש משקיע/ים

פעיל או שקט

ההון הנדרש 500.000 ל"י

לרציניים בלבד

נא לפנות לת.ד. 1334 ת"א למספר ד/8449

אהרן רוזנפלד ובניו בע"מ

סוכני אניות · משאות · נוסעים · מכולות

משאות קוי מערב אירופה ישראל

	Hamburg	Bremen	Rotterdam	Antwerp	Israel
GLUCKSBURG	—	—	—	—	1.8
INGA	—	—	—	—	8.8
AURIGA	27.7	23.7	31.7	1.8	14.8
TROYBURG	10.8	11.8	15.3	14.8	28.8
APUS	24.8	25.8	29.8	28.8	8.9
AURIGA	7.9	8.9	12.9	11.9	24.9

משאות קוי דרום אנגליה פורטוגל ישראל

	Fowey	Leixoes	Haifa
OCEAN BLUE	18.8	23.8	4.9

שרות מכולות ארה"ב—ישראל (מזרחה)

	New York	Savannah	Baltimore	Norfolk	Israel
GREAT REPUBLIC	—	—	—	—	2.8
YOUNG AMERICA	30.7	—	1.8	31.7	14.8
GREAT REPUBLIC	19.8	21.8	23.8	23.8	5.9

שרות מכולות ישראל—ארה"ב (מערבה)

	Israel	New York	Savannah	Baltimore	Norfolk	Boston
GREAT REPUBLIC	3.8	18.8	20.8	22.8	23.8	—
YOUNG AMERICA	15.8	29.8	—	—	31.8	—
GREAT REPUBLIC	6.9	22.9	24.9	25.9	26.9	21.9

נוסעים

דרגת סיור בטיחותית: „אנוטריה" נבנתה ב־1952 דרגה ב' „מספיה" נבנתה ב־1951 דרגה ב'

	Genoa	Napoli	Piraeus	Haifa
ENOTRIA	9.8	10.8	12.8	15-16.8
MESSAPIA	16.8	17.8	19.8	22-23.8

	Trieste	Venice	Piraeus	Limassol	Haifa
MESSAPIA	1.8	2.8	5.8	7.8	8-9.8
ENOTRIA	22.8	23.8	26.8	28.8	29.-30.8
MESSAPIA	29.8	30.8	2.9	4.9	5-6.9

עם אפשרות להמשיך לצפון ודרום־אמריקה

גזור ושמור כפוף לשינויים.

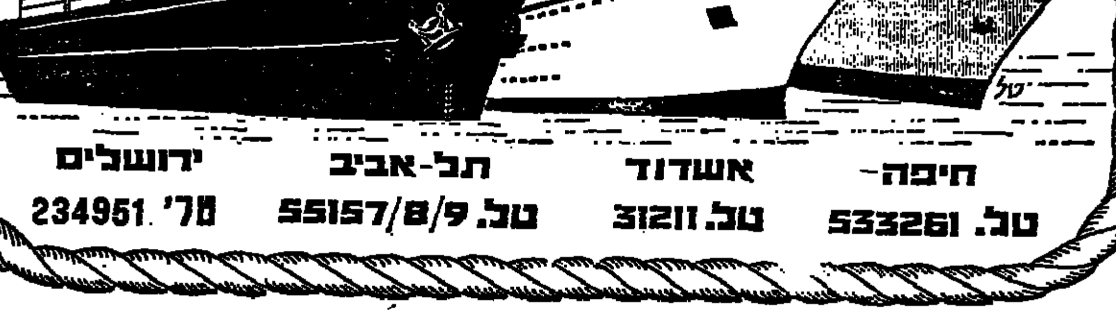

צילום שפי־חיפה

חיפה־ טל. 533261 | אשדוד טל. 31211 | תל־אביב טל. 55157/8/9 | ירושלים טל' 234951

המזגן לרכב

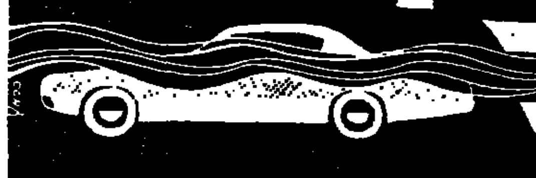

יתרונות בלעדיים להשיג
עתה רק אצל
„אלכס"

✱ מכשיר עזר מקורי שפותח ע"י אלכס שומר על כל כח המנוע ברגעים קריטיים כגון זינוק ועקיפה, ע"י ניתוק אוטומטי של המזגן.

✱ המבחר הגדול ביותר של דגמים, מיוצרים במיוחד עבור סוגי הרכב בארץ ממרכיבים אמריקאים מעולים ומותאמים לעיצוב הפנים של כל מכונית.

שיא חדש בשורת המוצרים המקוריים שפותחו ע"י בית חרושת אלכס ושזכו למוניטין מירבי בארץ ובחו"ל.

חברת "אלכס"
יצרנים ויצואנים מוסמכים
אלכס
רח' היצירה 18, איזור התעשיה, רמת גן, טל. 723625

עליה בשערים צמצום במחזור

בשוקי ההון והכספים
מאת מרדכי צבי

המחזור בשוק המניות התנהל את־ גול במגבלות סוחרות: במשכו עדיין הירידות בשערים, שהחלו שלשום, אולם בשלב המשתנים חל שינוי בכיוון השוק ומחירי הסגירה עלו על אלה משלשום. לעומת זאת חל צמצום בהיקף העסקות: המחזור ה־ יומי הסתכם ב־1.61 מיליון ל"י, כזה 915 אלף ל"י בשלב השערים המש־ תנים.

שער הדולר נתיד נשאר יציב — 4.29 ל"י, המחזור 33,000 דולר. בשוק השחור נסחר הדולר לפי 4.45 — 4.47 ל"י. מחיר הזהב 9,850 הק"ג.

שלב הפתיחה בשוק המניות עמד בסימן המשך הנטיה למכש רווחים. אולם עד מהרה התברר לאנשי הבור־ סה כי בירידה אין נכונות למכור סחורה והיקף העסקות הצטמצם מ־ שום כך במידה ניכרת. אותם גור־ מים המבקשים לרכוש מניות קיוו לירידות נוספות, אך גם להם התבר־ רר שקשה להשיג מניות במחירים מוזלים. אחדים שינו מיד את הור־ אות הקניה שלהם, במיוחד בסיבוב האחרון של המשתנים כאשר נרשמו עליות חדות בשערים.

בין המניות שבלטו:

✱ דיסקונט להשקעות, חדשות — ללא שינוי 207, המחזור 85,000 ל"י ערך נקוב.

✱ ישרס — עליה נקודה אחת ל־ 151 המחזור 41,000 ל"י ע"נ.

✱ קרור הספקה, בנות 10 — התנודות החריפות בשערי מניות זו נמשכו גם אתמול. בגלל הכמות המ־ צומצמת המצויה בשוק חלות תנו־ דות חריפות במחיריה. אתמול עלה השער ב־34 נק' ל־330 לאחר מחזור בסך 13,000 ל"י ע"נ.

מאזני דיסקונט וברקליס דיסקונט — 8 מיליארד ל"י

מאזני בנק דיסקונט וברקליס דיס־ קונט ליום 30 ביוני 1972 עברו את הסך של 8 מיליארד ל"י.

סך כל המאזן של בנק דיסקונט ליום 30 ביוני 1972 הגיע ל־6.9 מי־ ליארד ל"י לעומת 6.2 מיליארד ל"י לסוף 1971. פקדונות הציבור בבנק הגיעו ל־4.6 מיליארד ל"י, כשפקדו־ נות הציבור בלירות ישראליות עלו בששה חודשים אלו ב־18.3%.

סך כל המאזן של בנק ברקליס־ דיסקונט ליום 30 ביוני 1972, מאוחד עם בנק מרכנתיל, הגיע ל־1.1 מי־ ליארד ל"י וסך כל פקדונות הצי־ בור הגיע ל־650 מיליון ל"י.

בולט במיוחד הגידול בסעיף חש־ בונות ההון של בנק דיסקונט, זאת בעקבות הנפקת שטרי חוב הוניים חדשים למשקיעים מוסדיים בארה"ב והוצאת מניות בכורה לחברת אי.די. בי. סך כל חשבונות ההון של בנק דיסקונט הגיע ל־133 מיליון ל"י ל־ עומת 88 מיליון ל"י בסוף שנת 1971, עליה בשעור 51%.

לבנק דיסקונט ולבנק ברקליס־דיס־ קונט רשת של 183 סניפים, כולל שלושה הסניפים של בנק דיסקונט בניו־יורק ובנסאו.

עו"ד רוטנשטרייך לדירקטוריון דיסקונט

כן מודיעה הנהלת בנק דיסקונט על הצטרפותו של ד"ר י. רוטנש־ טרייך לדירקטוריון של הבנק.

אמקור ופילוט דורשים הגנה למקלטי טלוויזיה במעגל סגור

הפטור הקיים פוגע באפשרויות הייצור המקומי

מאת סופרו הכלכלי של „הארץ"

המפעלים „אמקור" ו„פילוט" פנו בדרישה להנהלת המכס להטיל מכס על יבוא מקלטי טלוויזיה לשימוש במעגל סגור, בדומה לשיעור המכס החל על יבוא מקלטי טלוויזיה רגי־ לים. כיום פטורים מקלטים אלה מ־ תשלום מכס וחייבים רק במס קניה.

עקב הירידה שחלה בביקוש למק־ לטי טלוויזיה רגילים, מתכננים מפ־ עלי „אמקור" ו„פילוט" להרחיב את הייצור על־ידי כניסה לשיווקם של מקלטי טלוויזיה מסוגים אחרים, כ־ מקלטי טלוויזיה לשימוש במעגל סגור וכו'. הרכבת מקלטים אלה אי־ נה כרוכה בהשקעה נוספת בציוד ובמיתקנים. הציוד הקיים יכול לש־ מש לייצור המקלטים האלה, שההב־ דל ביניהם למקלטים רגילים הוא במכון בלבד. במקלטים אלה אין מכון.

המפעלים טוענים, כי הטלת מכס תאפשר להם לגשת לייצור מקלטים למעגל סגור (שלא ניתן לקלוט ב־ אמצעותם שידורים חיצוניים ישי־ רים, אלא באמצעות מרכזיה שדרכה ניתן להעביר גם שידורים פנימיים). השימוש במקלטים אלה מיועד לקי־ בוצים, בתי־ספר, בתי־חולים, בתי־ הבראה וכו'. גם במפעלי תעשיה, מוס־ דות מדע ורפואה משתמשים במק־ לטים אלה.

המלצת משרד המסחר והתעשיה

חוות הדעת של משרד המסחר ו־ התעשיה קובעת, שהפטור הקיים פו־ גע באפשרויות הייצור המקומי. ל־ פיכך ממליץ משרד המסחר והתעשי־ יה להטיל מכס על יבוא מקלטי טלוויזיה במעגל סגור.

הנהלת המכס העבירה את הנושא להכרעת הוועדה הציבורית של ה־ מכס בצירוף מסקנותיה. היא מכירה בהסתייגות מדרישת המפעלים המקו־ מיים להטיל על מקלטי טלוויזיה ב־ מעגל סגור מכס זהה לזה הקיים על יבוא מקלטי טלוויזיה רגילים. מכס בשיעור זהה יתן לייצור המקומי של מקלטים לשימוש במעגל סגור הגנה בשיעור של כ־26 ל"י לדולר, לעומת הגנה של כ־12 ל"י הניתנת כיום ל־ טלוויזיה רגילה. דבר זה נובע מה־ עובדה שהערך המוסף שבייצור מק־ לטי טלוויזיה במעגל סגור גבוה מזה שבייצור מקלטי טלוויזיה רגילים, שכן הוצאות ההרכבה המקומית של מקלט טלוויזיה במעגל סגור זהות במידה רבה לשל טלוויזיה רגילה.

הנהלת המכס מציעה לתת לייצור המקומי של מקלטי טלוויזיה במעגל סגור לצרכי בידור את רמת ההגנה הניתנת כיום לטלוויזיה רגילה, ד־ היינו הגנה של כ־12 ל"י לדולר. מכס בשיעור של 65 אחוז יתן ל־ יצור המקומי הגנה זו. כתוצאה מה־ שינוי יתייקר מחיר מקלט טלוויזיה במעגל סגור לצרכי בידור מ־800 ל"י ל־1200 ל"י. לעומת זאת, ממליצה הנהלת המכס שלא לשנות את שיעור המכס הקיים לגבי מקלטי טלוויזיה במעגל סגור המשמשים בתעשיה, במוסדות מדע ורפואה (הפטורים מ־ מס קניה) בהתחשב בשירותים שהם משרתים.

לפי התחשיב שהוגש, מחיר ה־ דולר הנתקף מסתכם בכ־30 ל"י ל־ דולר, אך מתברר כי הוא משקף ל־ מעשה את הוצאות הייצור של מקלט טלוויזיה רגיל. מכיוון שהרכבת מק־ לטי טלוויזיה למעגל סגור אינה כרו־ כה בהשקעה נוספת בציוד ובמת־ קנים, כביכול שמחיר הדולר יהיה נמוך יותר. ההגנה שניתנת למקלטי טלוויזיה אלה, קובע תזכיר הנהלת המכס, תוקטן בהתאם לעקרונות ה־ תשיפה.

שערי ניירות ערך בבורסה התל־אביבית

1.8.1972

מניות			
תעשיה, מסחר ושירותים			
חשמל (ש)	61.5		61
אליאנס ב' (ש)	845		845
אלקו 1 (ש)	123		
אלקו 2.5 (ב)	121.5	—0.5	121.5
אלקטרה 1 (ש)	240	—5	
אלקטרה 5 (ש)	244	—1	242
ארגמן (ש)	390	+9	
ארגמן (ב)	385	+4	377
ארגמן (ר"ב) (ב)	381		385
אתא ב' (ש)	167.5	—1.5	167.5
אתא ג' (ש)	166	—2	167.5
אתא משנה (ש)	156	—3.5	156
בית הרכב (ב)	70	—1	70
דובק ר"מ (ב)	398	+3	400
קרור 1 (ש)	.365		
קרור 10 (ש)	300.5	+4.5	330
כבלים (ב)	183	—1	183
ס"ב ר"מ (ב)	144	+0.5	145
ספנות (ש)	169		183
כימיקלים (ש)	64	+0.5	64
ל'—אפ' ר"מ (ב)	95.5		96
כולר (ש)	185	+1.5	
נחושתן ר"מ (ב)	270	—10	
סבג (ש)	875	—5	
סבג (ב)	930		
פיניציה ר"מ (ב)	124	—2.5	125
מפעלי נייר (ש)	601	+1	611
עסיס ב' (ש)	264.5	+0.5	266
שמן ר"ב (ב)	108.5		109
תפל ב' (ב)	208	—1	
צרד (ש)	126		
כספים וביטוח			
אוצר שלטון (ב)	134		
אהיה (ב)	272	+7	
אוצר לתעשיה (ב)	395		
אי.די.בי. ר"ג (ש)	203	+1	203.5
אי.די.בי. ב' (ש)	225		
בנק אגוד (ש)	247.5	+2.5	
אפותק' (ב)	208		208
אי' בריטי ר"מ (ב)	270		270
אי' בריטי' (ב)	230.5	+0.5	230
דיסקונט א' (ש)	385	+2	
בנק לחקלאות ר"מ (ש)	94.5	—0.5	94.5
בנק מזרחי (ב)	131		130
פועלים (ב)	260		261
פועלים ר"מ (ב)	273		273
בנק כרמל (ב)	141	+0.5	
לאומי רגיל (ש)	313.5	—0.5	313.5
לאומי חדשות (ש)	309		309
משכ' בנין (ב)	148		
סחר חוץ (ב)	315.5		
פ' תעשיה 8% (ש)	81.5	+0.5	
פ' כבבי' (ב)	295.5		
כסכ' סכ' (ב)	162.5	+0.5	162.5
כלל העשיות (ש)	175	—3	172
ברכזית ב' (ש)	194		194
הסנה (ב)	187	+1	188
ריקמ' —1. (ש)	209.5		
ריקמ' —10. (ב)	121.5	—2	123
ספחות ר"מ (ב)	195	—2.5	194
ספחות (ב)	187	—1	188
סהר ג' (ב)	149	—2	149
צור (מ)	146.5		
מקרקעין ופיתוח			
אזורים (ש)	156		
אפריקה 1 (ש)	321	—6	325
אפריקה 10 (ש)	292	+2.5	293
הכ' הישוב (ש)	267	—2	269
הכ' הישוב (ב)	268.5	—1	273
מטעי הדר (ש)	95		95
ישרס (ש)	150		151
ג' ובנין (ש)	225	+1	225
מהדרין (ש)	178	—3	178
פרי אור (ש)	156	+1	
אגני — ישי' (ב)	124.5		
נאות אביב (ש)	84		84
נכסים חדשות (ש)	216	+1.5	216
ריאלקו (ש)	128	+0.5	128.5
רסקו ר"ב (ש)	104	—1	105
רסקו (ש)	74.5		74

דלק ונפט			
דלק ב' (מ)	174	+5	174
דלק (ש)	160.5	+1.5	160.5
ירדן א' (ש)	88.5	—3	
חברות להשקעה			
אלגר (ב)	88	—2	89
אלרן (מ)	216.5	—3.5	218
פרולים (ב)	228	+1	228
יצוא (ב)	86.5	—1.5	86.5
פז (מ)	111.5	—1	113
אמפא א' (ש)	120	+0.5	120
דיסקונט (מ)	225		225
פז (ש)	190	—4.5	
דיסקונט חדשות (ש)	207		207
לאומי (ש)	200		200.5
סחר חוץ (ש)	91.5		91
מזרחי ב' (מ)	109		
פריזן ב' (ש)	80	—0.5	81
כלל (ש)	139		139
שוק הוכשי			
נפטא (ש)	72.5		73
לפידות (ש)	153.5	—2.5	155
לפידות (מ)	180	+4.5	
מניות בכורה			
אי.די.בי. (ש)	209		209
אמיכר (ש)	66.5		
7% בנק משכ' לשיכון (מ)	129		129
6.5% כור (ש)	175.5	+0.5	175
7% צים (מ)	256		
מניות הנסחרות במטבע חוץ			
אוניקו א' (מ)	78	—1	
8% אתניקו (מ)	91	—2	
7% פ' התעשיה (ש)	217		
6% פ' התעשיה ג' (ש)	162		
6% פ' תעשיה גג (ש)	985		
6% פ' תעשיה גג 1 (ש)	97.5		
גניה (ש)	66		

אגרות חוב	סגירה	שינוי
צמודות לדולר		
5% זוטא ים המלח (ש)	206.5	+0.3
5% אג"ח ים המלה (ב)	118.1	+0.1
6% חשמל חסיבה ב' (ש)	134	+3.3
ולפסון קלור מאיר 6.5% אג"ח (ש)	85	+0.3
הולליס 5 אקס	116.1	—2.5
הולליס 6	118	
הולליס 7	120.7	—0.3
הולליס 8	102.5	+0.5
הולליס 9	105	+0.8
הולליס 10	100.6	
הולליס 11	104.8	
הולליס 13	105.2	—0.1
הולליס 14	105.3	+0.5
הולליס 15	105	+1.5
הולליס 16	104.6	
הולליס 17 אקס	101	—4.5
הולליס 18	105.2	—0.6
צמודות למדד קרן ורבית		
מלוה בטחון 1967		
סדרה ח'	172.8	+0.1
סדרה ט'	171.9	
סדרה י"א	173.9	+0.1
מלוה בטחון 1968		
סדרה א'	151	
סדרה ה'	148.3	+0.2
סדרה מ"א	146.1	
מלוה בטחון 1969		
סדרה א'	142.4	
סדרה ס'	138.1	—0.1
סדרה מ"א	136.8	+0.7
מלוה קליטה 1962		
אינדקס 132.6	151.7	—0.3
מלוה קליטה 1963		
אינדקס 132.6	219	
מלוה קליטה 1964		
אינדקס 138.5	197.9	—0.5
מלוה קליטה 1965		
אינדקס 110.1	178.4	+0.2
מלוה קליטה 1966		
אינדקס 118.7	148.9	+0.3

מפתח: ר"מ — רגילות מבוכרות; א' — מניה א'; ב' — מניה ב'; ג' — מניה ג'; (ש) — על שם; (מ) — מוכ"ז; בלתי מסומנות — מניות רגילות; ● — מוכרים בלבד; ✱ — קונים בלבד.

מדד שערי המניות בבורסה התל־אביבית
100 — 31.3.67

	1.8.72	31.7.72
כל המניות	249.85	249.73
כספים וביטוח	191.50	191.83
מקרקעין	244.98	244.39
תעשייה ומסחר	388.82	386.62
חברות להשקעה	206.34	207.02
חברות נפט	228.41	229.74

TROOST

TROOST-SLICES FLAKE TOBACCO
TROOST-AROMATIC CAVENDISH
TROOST-MIXTURE SMOKING MIXTURE
TROOST-LITTLE CIGARS

כלכלה ועסקים

המועצה לשיווק פרי הדר הקימה סוכנות ביפן

יפן עשויה לקלוט פרי ישראלי

מאת מרדכי צבי
סופרו הכלכלי של „הארץ"

השוק היפני עשוי לקלוט בשנים באות חלק מפרי ההדר הישראלי. שתקד ייבאה יפן 2.5 מיליון מי־ לי אשכוליות והשנה צפוי יבוא ל־8—10 מיליון מיכלים. השנה יבאה יפן 15,000 טונות תפוזים, ולם תוך שלוש שנים צפוי ביטול מכסות היבוא או הגדלתן לכמות של 25—30 אלף טונות.

על ראשי משלחת המועצה ל־ שווק פרי הדר שחזרה בימים אלה ביקור ביפן ובבדיקה הרחוק הרצה בכלל פרדס סינדיקט, כל צבי קד־ . רבה ההיים עלתה ביפן בשנים אחרונות בביקור כוהדים וביום הפ־ ה זו ארץ־ירבים מובהקה. יפן בבה היא ארץ הדרים והנושא כור־ להם היטב ונחשב לראשון במע־ ה. בכתבה האינטרסים המשקיעים להם. היבול השנתי של פרי הדר מקיבי בגיע ל־3 מיליון טונות קירוב (לעומת 1.6 מיליון טונות ל ישראל בעונה שעברה), מזה 2.7 יליון טונות מנדרינות (הפרי הבוא ידועה בסין). כ־300 אלף טונות ם הפתים קציים. זהו פרי בגודל ל אשכולית בינונית, ריח חזק, ליפה לא עבה.

היפנים מייצאים חלק מיבול המנ־ ינות, בעיקר לקנדה. הם עשו גם־ נות לשווק גם באירופה, אך לא בליחו ביותר, בעיקר מפאת הכמ־ ק הרב. ליפן גם עשיית שימורים פותחת. פלחי הפרי הנקרא סבו־ זה נמכרים באמריקה ובאירופה. פרדסנים היפניים מאורגנים בקו־ פרטיבים. היבול אינו גבוה: ב־3 ונה בממוצע להונם פרדס בחל־ זה קטנה, בממוצע כ־6.5 דונם חלקה. המטעים כצויים באזורים דריים. אין צורך בהשקיה, כי ה־ יורד עשיר במשקעים.

לחקלאים הכנסה יפה מפרדסים: 80% של היבול נמכרים כפרי טרי במחיר של כ־70 ינה = 24 סנט ה־ ק"ג. יתרת הפרי מופנית לתעשיה ובעד הפרי מקבלים כמחצית הב־ חיר. שכר העבודה גבוה למדי.

את החשש מפני יבוא פרי מתחיל מסבירים היפנים בסכנת הבאת מזי־ קים. מבחינה זו שוכנעו אנשי ה־ משלחת הישראלית, כי דאגת היפ־ נים כנה. לכן על היצואנים הישר־ אליים להבטיח משלוחי פרי נקי מ־ כנימות למיניהן.

לפי הערכת ראשי הפרדסנות של ישראל להגיע לשיווק 2—3 מיליון מיכלי אשכוליות, אך את חשיבות השוק היפני רואים אנשי המועצה בעיקר בסיכויים לשווק שם תפוזים, כיום נהוגות שם מיכסות, אך צו־ אה, כי בעתיד ישווקו שם כמויות עצומות. המתחרים של ישראל הם פלורידה, סאנקיסט ודרום אפריקה.

האם יצוא הדרים ליפן כדאי? מומחים ישראלים הגיעו לידי הסי־ כום הבא: ביפן מוטל מכס של 40% על פרי הדר מיובא. למרות המכס הגבוה מוכרים פרדסני פלורידה מי־ כל אשכוליות שמשקלו 18 ק"ג ב־ מחירי סי"ף של 5.20 — 6.00 דו־ לר. גם בעד תפוזים מקבלים כ־6 דולר סי"ף למיכל. בהנחה שגם יש־ ראל תקבל מחיר דומה מהיבב חלק ההוצאות מן הפריטים הבאים הר־ בלה (בשלב ראשון באניות קטנות המובילות 60—70 אלף קרטונים) 1.60—2.00 דולר למיכל; הובלה ב־ ארץ ושאר ההוצאות (ריסוס, אריזה בהלך מיוחד, איחד) כ־6 ל"י = 1.20 דולר. מכאן שהמחיר נטו ה־ מסופר יגיע בין 2.40 — 2.80 דולר למיכל.

ראשי המועצה סיכמו על מערכת שיווק המבוססת על העקרון, כי גור־ מי שיווק יפניים יקנו את הפרי. הוקמה סוכנות יבוא בה תהיה ל־ מועצה הישראלית מחצית הבעלות. כן הושג הסכם עם חברת שיווק מן הגדולות ביפן ועם רשת שיווק של כ־65 סיטונאי פרי, להם חלק ניכר בשווקים הגדולים שם.

הפחתה בעודפי ירקות ועופות

שווקים סיטוניים לתוצרת חקלאית
מאת לילי אילון

אספקת פירות שופעת

אספקת הירקות בשבוע שעבר (ב־23 עד 28.7) היתה יציבה והרכב ינים לא חלו שינויים בהשוואה בבוע הקודם, פרט לצמצום עונתי משלוחי הגזר וגידול במשלוחי הצי־ ים. עם זאת היתה דרישה גדולה יו־ — לירקות, דבר שהביא להקטנת עודפים בכל המינים שהסתכמו ב־ לוש הערים ב־402 טונות, לעומת 6 בשבוע שלפניו. מחירי הירקות וארו בדרך־כלל ברמה יציבה — ם בשבוע הקודם — פרט לעליה ה ב־5 אגורות לגזר, שנמכר ב־ 50— אג' הק"ג ופלפל מזן נוהריה, בשלוחיו קטנו והתייקר ל־60 אג' 1.40 ל"י הק"ג לעומת 50 אג' 1.20 ל"י בשבוע הקודם. לעומתם ולו הצילים והמלפפונים. הכמות ה־ לית שנתקבלה בשלוש הערים ה־ ולות הסתכמה ב־3851 טונות יר־ ת (מחוץ לתפוחי אדמה, בצל יבש, ונים ואבטיחים) במקום 3900 טו־ ז לפני שבוע.

פירות. — השפע באספקת הפירות שך ובשבוע הנסקר חלה עליה נפה ובסה"כ נתקבלו בשלוש ה־ ים 3825 טונות במקום 3608 ב־ ע שלפניו. כלבד זה סופקו הו־ ת בקשה 4193 טונות ו־356 טונות הדרים. הפירות נמכרו בדרך כלל ב־ מחירים יציבים ולקראת שבת אף היתה הנטיה להתלות של כמה מינים ובייחוד באפרסקים. למרות השפע משיגים פירות מהסוגים המעולים, שכמותם מצומצמת, מחירים גבוהים למדי, שאינם נופלים מאלה של ה־ שנה הקודמת.

עופות. — הכמות הכללית של ה־ עופות למיניהם גדלה בשבוע שעבר ל־931 טונות, לעומת 830 לפני שבוע. בתוך כך גדלה כמות הפט־ מים ל־820 טונות לעומת 723 ט' בשבוע לפני כן. הפעם לא נשארו כמויות גדולות של עודפי פטמים במשקים כמו בשבועות האחרונים ד־ הוסר הלחץ על מחיריהם, דבר ש־ הביא לעליה במחיריהם החל מיום א' של השבוע (ר' ידיעה בכלכלה ד־ עסקים מ־31.7).

המשלוחים של תרנגולי הודו ב־ שווקים פחתו ב־64 טונות לעומת 67 טונות בשבוע שעבר. אך רוב ה־ כמויות נמכרו במכרזים במוצצה.

במכרז מס' 80 שהתקיים ב־27.7.72 הוצעו בסה"כ 33,100 תרנגולי הודו למכירה. מהם נמכרו 25,945 יחידות. בשבוע הקודם הוצעו במכרז 36,360 יחידות ונמכרו 23,600 יחידות.

(פרוט המכירה במכרז האחרון כ־ דלקמן: 14,610 יחידות מסוג „1" (הודיים) נמכרו במחיר ממוצע של 3.15 ל"י הק"ג (3.09 לתי הק"ג היה היה המחיר בשבוע שחלף) ו־11,335 יחידות מסוג „4" (הודיות) במחיר ממוצע של 3.02 ל"י הק"ג (אותו המחיר היה קיים לפני שבוע). ה־ מחיר הממוצע לשניהם עלה ב־4 אג' הק"ג ל־3.11 ל"י הק"ג.

תחום המחירים הסיטוניים של פט־ מים לא השתנה בכל הערים והוא בשוק תל־אביב 2.40—2.55 ל"י ה־ ק"ג. אולם המחיר הממוצע השבועי עלה בשבוע הנסקר ב־3 אג' הק"ג ל־2.51 ל"י הק"ג, לעומת 2.48 ל"י הק"ג בשבוע הקודם. כן עלה המחיר למטילות רוק לבן.

המחירים הבאים (סיטוניים, באג' הק"ג), נרשמו לשוק תל־אביב: יר־ קות: עגבניות 30—80, מלפפונים 30—80, גזר 20—60, כרוב 30—60, סלק 20—40, קישואים 50—115, שעו־ עית בולגרית 60—140, ירוקה 50—110, צהובה 50—130, פלפל 50—140, גמבה 70—140.

פירות: תפוחי גרנד אלכסנדר 40—140, דלישס רגיל 150—220, אין כמוהו 50—190, אגסים 40—160, שזיפי לרודה 80—200, פורמוזה 70—200, שגיב־שוגר 30—160, ענבי סומ־ פסון 65—140, מוסקט המבורגי 60—130, דבוקי 50—100, אפרסקים 40—200, תאנים 100—200.

עופות (בל"י הק"ג): מהצלבות ולגהורן 1.00—1.20, רוק לבן 1.45—1.60, פטמים 2.40—2.55, ברווזים 2.60—2.80, הודו 3.00—3.20, פטם בלי ראש עם כבד 4.45—4.50.

השקעות ופתוח של פז בע"מ

מאזן מרוכז ליום 31 במרץ 1972

	31 במרץ 1972 ל"י	31 במרץ 1971 ל"י
השקעות	16,394,190	14,281,763
מזומנים ורכוש שוטף אחר	677,605	428,256
	17,071,795	14,710,019
פחות:		
דבידנד מוצע והתחייבויות שוטפות אחרות	1,090,978	772,667
ערך נקי	15,980,817	13,937,325
מורכב:		
הון מניות נפרע	10,800,700	10,800,700
קרן הון	3,675,418	1,842,367
קרן שמורה	1,300,000	1,100,000
יתרת הרווחים שלא חולקו	204,699	194,285
	15,980,817	13,937,352

את הדוח"ות הכספיים המלאים ניתן להשיג במשרדי החברה או בבנקים.

המחרטה המפורסמת
„מורי - סייקי"
תוצרת יפן. במחירי פוב.

תעשין, מדוע שלא תוריד את הוצאות הייצור ע"י רכישת ציוד במחירי פוב?

אנו מציעים 16 מודלים של המחרטה „מורי־סייקי" שעשרות מהן פועלות כבר בארץ מזה 4 שנים. כן מציעים משחזות שטחים, משחזות כלים וציוד אחר לעיבוד מתכת תוצרת יפן. אספקה מהירה — 90 יום בלבד.

הסוכנים הבלעדיים:
חברת סוכנויות סחר חוץ בע"מ
דרך פ"ת 44 (ת.ד. 2734) ת"א, טלפון 32124

מפוחי אויר
בגדלים שונים

למפעלים, הקלאות (לולים, רפתות ובתי אמון), מלונות, מסעדות ומוסדות ציבור

מחירים ותנאים נוחים

כלץ חיפה טלפון 521224
ת"א טלפון 268065

G.E.C.
ENGLISH ELECTRIC | AEI
MACHINES

ג'. אי. סי.
גדול יצרני המנועים באירופה מציע

כל סוגי מנועים
עד 500 כ"ס

אספקה ישירה ומיידית מהמלאי באנגליה

ב. סופר ושות' בע"מ
רח' שאול המלך 41
בנייני הדר דפנה תל־אביב
טלפון 262940

המועצה המקומית מעלות תרשיחא
מכרז מס' 6/72

מתקבלות בזה הצעות לביצוע בדק בית במוסדות החינוך במעלות תרשיחא.

המכרז מפוצל לשלוש עבודות:
1) סיוד וצביעה
2) עבודות ציבוריות
3) עבודות חשמל

את המפרטים לעבודות הנ"ל אפשר לקבל בקופת המועצה המקומית תמורת תשלום בסך —.50 לירות אשר לא יוחזרו. להצעה יש לצרף ערבות בנקאית בסך 10%. האפשר להגיש לא יאוחר מ־5.8.72. המועצה אינה מתחייבת לקבל את ההצעה הזולה ביותר, או כל הצעה שהיא.

בכבוד רב, אלי בן יעקב, יו"ר המועצה

יעוץ בעניני מס־הכנסה

אנו מעניקים שרותי יעוץ וייצוג בבעיות מס־הכנסה, דוחות הרישום השנתיים לרשויות מס־הכנסה ומסה לאומי, הכנת שכר עבודה וניכויים.

משרד „החשב" רח' הר־סיני 2, תל אביב טלפון 613159

בית מלון בתל־אביב טל. 244222
מכרז

מוצעים בזה למכירה סוגי הציוד אשר הוצאו מהשימוש במלוננו. להלן פרטי הקבוצות:
א) רהוט ואביזרי עזר לאולמות ציבוריים.
ב) רהוט עזר לחדרים.
ג) עגלות יד להעברות פנים.
ד) מתקנים ואביזרי מטבח (בחלקם חדשים).
ה) שטיחים משומשים מצמר מקסיקני (תוצרת הו"ל).
ו) תאורה, קישוטי תקרה וכדומה.
ז) מבריקי רצפה „סיימקס".
ח) צנרת בקטרים שונים על אביזריהם. שאריות אביזרי השמל ואינסטלציה.
ט) מכונות כלים של אחזקה.
י) כבלים משומשים, מיכלים שונים, גלילי לבד, סרטי בידוד.
יא) קסדות לצינורות, 2 ר"ג.

תנאים:
1) את הנ"ל ניתן לראות במלוננו לאחר תאום טלפוני עם מר אורין, בין השעות 8.00—12.00 מחוץ ליום ו' ושבת.
2) המסירה תבוצע אך ורק לאחר אשור שלטונות המכס המיסוי לא יחול על המציע.
3) מועד האחרון להגשת ההצעות הוא 31.8.1972 בציון המספר הצמוד לכל סוג של ציוד בשטח.
4) המלון שומר לעצמו את הזכות למכור ליותר מגורם אחד. אין מלוננו מתחייב לקבל את ההצעה הגבוהה ביותר או כל הצעה שהיא.

המכון לפריון העבודה והייצור
מרכז ההדרכה
איזור תל־אביב והמרכז

קורס מתקדם לניהול כח־אדם

לימודי ערב חד שנתיים

הקורס מיועד למנהלי כח־אדם בעלי נסיון וכן לעובדים בכירים ביחידות כח־אדם.

תשקיף יישלח לפי פניה טלפונית.

פרטים והרשמה:
תל־אביב, רח' סולד 4,
טל. 31־31־25 שלוחה 324

חייג
053-27778/9

המספר רהוסות חבילות השי המעוימות ביותר לראש השנה לעובדיך. חבילות השי של 778 מכילות קונפיטורות ופלאות. דבש ריבתי. פירות הסוכרים. זיתים מחוראים. יינות טובים וברנדי ושוד מיני מעדנים והדרים. אם יקשה עליך להשיג אותו במספר טלפון זה, נסה:

ירושלים 31191
תל־אביב 30344
או 39322
חיפה 251675

Adv. Arbyo

هكذا من الأصل

هكذا من الأصل

לאשה ולבית

הטיפול בשיניים מתחיל מגיל שנה

מאת צפורה רומן

יום עיון ברפואת שיניים ל־ילדים נערך אתמול בירושלים מטעם המועצה המדעית ליד הס־תדרות רופאי השיניים, לרופאי שיניים בבבתי־ספר, ולסגל ה־פרה־רפואי (סייעות לרופאים אלה ואחיות טיפת־חלב). יום ה־עיון שנערך אתמול, בפקולטה לרפואת שיניים שליד בית ה־חולים הדסה, הינו הראשון ב־סידרה של ארבעה ימי עיון ביי־דים מסוג זה, שייערכו במקומות שונים בארץ.

אוייב מספר אחד לשיניים — פחמימות ✶ נערך יום עיון לרופאי שיניים המטפלים בילדים

הנושאים שנדונו בו היו: טיפול שיניים מדרג לילדים, דיאטה וב־ריאות השיניים אצל ילדים, אפלי־קציה מקומית של הפלואור וכן — חינוך לבריאות השיניים בגיל הרך. את הנושאים העלו מרצים מכל ה־ארץ, שהשתתפו בסימפוזיון. הצורך בהשתלמות מסוג זה התעורר, לאור העובדה, כי עד כה עסקו ברפואת שיניים בבתי הספר רופאי שיניים, שלא עברו הכשרה מיוחדת לטיפול בשיני ילדים וכמובן גם הסייעות שלהם. באחרונה הגיעו אנשי מקצוע למסקנה, כי רופא שיניים לילדים צריך, לבד מהידע המקצועי שלו, השתלמות נוספת, בשטח הספציפי בו הוא עוסק.

לכל גיל — טיפול שונה

ד״ר אליעזר אידלמן, מנהל (ב־פועל) של מחלקת רפואת שיניים לילדים בביה״ח הדסה בירושלים, שהינחה את יום העיון, מסביר את ההבדל בין רופא שיניים רגיל לבין רופא שיניים המטפל בילדים: בע־יותיו של הילד אחרות לגמרי מאלו של המבוגר, הן מבחינה פיזית, הן מבחינה נפשית, ולכן יש לתת לו טיפול שונה מאשר למבוגר וגם שונה מגיל לגיל. רופא השיניים צריך להכיר את פחדיו, וצריכה להי־ות לו גישה נפשית מתאימה. נוסף לאלה, גם המבנה האנטומי של שיני הילד שונה מזה של המבוגר. צריך להתאים לו שיטות טיפול אחרות, לשים דגש על בעיות התפתחות ה־מישנן (היחס בין הלסתות לשיניים, מיקומן של השיניים במערכת כולה וכו׳). רופא שיניים מיוחד לילדים צריך להעמיק יותר בהתפתחות ה־נפשית של המתרפא וצריך להכיר את מחלות השיניים האופייניות ל־גיל הילדות. עליו ללמוד שיטות ל־התגבר על בעיות של טיפול בשיני ילדים (טיפול בהרדמה כללית, ל־ילדים שבשל גיל רך אינם יכולים לקבל טיפול בהכרה) וכיו״ב.

ד״ר בהרי עוז, יו״ר הועדה לחינוך דנטלי מטעם המועצה המדעית של הסתדרות רופאי השיניים מדגיש, כי יום העיון אינו מיועד לחדש בצורות הטיפול בשיני ילדים, אלא בדרכים למנוע אצלם מחלות שיניים. „נראה לנו, כי לרופאי שיניים של ילדים יש תפקיד חינוכי. קל יותר לחנך אדם בגיל רך מאשר בגיל מבוגר. בימי עיון אלה יעבירו ידע לרופאים ב־מטרה שאלה יעבירו את המידע ל־ילדים שבטיפולם ולהוריהם".

העברת ידע לציבור תיעשה בעי־קר בנושאי „תזונה ובריאות שיניים אצל ילדים" ו„חינוך לבריאות ה־שיניים בגיל הרך", נושאים שאפ־שר להקפיד עליהם רק בבית. ה־עקרון הראשוני המנחה את הנושא הוא הדרך להקטנת התדירות בה מתקיים מגע בין השיניים לבין פח־מימות.

סוכריות פעם ביום

„תדירות מגע הפחמימות עם ה־שיניים ולא כמותן היא הגורמת ל־רקבון השיניים". הדגישו פה־אחד שלושת רופאי השיניים עמם שוח־חנו. (מוטב לתת לילד כמות גדו־לה של סוכריות בבת אחת, מלתת לו אותה טיפין־טיפין). כולם הס־כימו, כי הפחמימות הן הגורם ה־ראשון במעלה של רקבון השיניים, ובמיוחד הפחמימות שעברו תהליך של זיקוק תעשייתי (כמו הסוכר, ה־סוכריות ודומיהם). עם זאת, גם חלב ללא סוכר יכול לגרום לבע־יות, אם הילד מחזיק את הבקבוק בפיו שעות רבות. נזק רב יותר קו־רה, אם הילד מחזיק בקבוק חלב (או אפילו חתיכת לחם) בפיו ב־משך הלילה, שכן אז פוחתת פעילות הגוף, אין הפרשת רוק והפה אינו שוטף את עצמו, דבר היוצר קרקע מזינה לריקבון.

מסיבות אלו כדאי להתרגל, לחלק לילדים תפוחים או בלונים, במקום דברי מתיקה, באותו מחיר, באותה שמחה ובהרבה פחות בעיות. צריך להילחם בפחמימות (ושוב, המלחמה אינה בפחמימות שבפירות, כמו ב־ענבים או בתפוחים, אלא בפחמי־מות שעברו תהליך תעשייתי) — מדגישים רופאי השיניים עמם שו־חחנו.

מתברר, כי גם בגיל הבגרות קיי־מות אותן הבעיות הקיימות בגיל הרך, מבחינת אכילה מופרזת של פחמימות (דברי מתיקה). זאת, ב־של הבעיות הרגשיות של בני־הנעו־רה. גם כאן, מקומו של רופא השי־ניים המטפל, לחנך ולהסביר, כדי למנוע את השחתת שיניהם של בני הנוער.

על ההורים לצחצח שיני הפעוט

באשר לטיפול בשיניהם של יל־דים, מודגש שוב ושוב תפקידם של ההורים. „אין לדרוש מתינוק שאינו יודע לשרוך את נעליו, כי יצחצח את שיניו. אולם ההורים צריכים לע־שות זאת בשבילו, מעת שצימחו שיניו בגיל רך ביותר כדאי לתת לתינוק לשחק בפיו עם מברשת שי־ניים, כדי שיתרגל למגעה, וברגע שאפשר, יש לצחצח לו ולהרגילו לצחצח שיניו בעצמו, כבר מגיל שנתיים־שלוש.

הגיל המקובל להבאת ילד לרא־שונה למרפאת השיניים הוא שנ־תיים וחצי — שלוש. כדאי לעשות זאת, אפילו אם אין לילד תלונות, לביקורת. שכן, לרוב אי אפשר לג־לות פגם בשן ממבט חיצוני. אולם, אין לחכות עד גיל זה אם אכן הת־גלה פגם כלשהו בצבע השן או בתקינותה. שכן, לא אחת הובאו ל־מרפאה ילדים בני שנה או מעט יותר עם בעיות בשיניהם.

אסור להזניח שיני החלב

באשר לדעה המקובלת בציבור, לפיה לא כדאי לטפל בשיניים הנשי־רות, טוענים אנשי הפקולטה לרפו־את שיניים ב„הדסה", כי אסור ב־תכלית האיסור להזניח את הטיפול בשיני החלב. זאת בשל סיבות שו־נות: שיניים פגומות גורמות ל־כאבים ולזיהומים בפה; נפילת שן מתקדמת משן לחברתה ואינה נר־פאה מעצמה; שן פגומה וכואבת יכולה להשפיע על יכולתו של הילד לאכול; שיניים פגועות יפריעו ל־בקיעה תקינה של שיניים קבועות, וכיום סבורים, כי שיניים קבועות הבוקעות בסביבה שיש בה ריקבון הינן בעלות סיכוי רב יותר להיפגע משיניים הבוקעות בסביבה תקינה.

השימוש בפלואור (אחד הבסיסים, המתחבר עם הזידן של השן ועושהו חסין נגד רקבון השיניים) תופס ב־אחרונה מקום נכבד ברפואת השי־ניים. רופא יכול למרוח תמיסת פלואור על השיניים, כדי לבלום רק־בונן. האדם עצמו, בבית, יכול לע־זור לבריאות שיניו על ידי שימוש במשחת שיניים המכילה פלואור, או אם ישטוף שיניו עם תמיסת פלו־אור. אולם, הטיפול היעיל ביותר ב־פלואור: בשימוש המוני, הוא הכ־נסת הפלואור למי השתיה. בשיחה שערכנו לאחרונה עם ד״ר משה קלמן, האחראי לבריאות השן במש־רד הבריאות, נאמר לנו, כי בארץ מתכוונים להכניס בעתיד הקרוב פלו־אור למי השתיה. אולם, אם נהיה מציאותיים, לא כדאי לנו לחכות להשפעתו של הפלואור במים ש־בשתה, אלא להתחיל כבר מעכשיו להקפיד על הכללים הנחוצים לברי־אות השן.

בדיקה עצמית של הריון

מאת אליהו זהבי

סופר „הארץ" בסקנדינביה

קופנהאגן

תכשיר לבדיקה עצמית של ה־הריון, מופק באחרונה בארצות סקנדינביה. במחיר 15 ל״י יכולה כל הרוצה בכך לבדוק בעצמה — ללא צורך לפנות אל רופא נשים או ל־מעבדה — את המתרחש ברחמה. ה־תכשיר מורכב משתי מבחנות ואבקה המשנה את גוונה במקרה של הריון. הריון, אם מרצון ואם כתקלה, איננו מחייב עוד פניה אל רופא נשים כדי לוודאו, והסוד הפרטי — אין לו שותפים; אלא האשה ושתי המבחנות שלה.

שימושו העיקרי של תכשיר זה, מטרתו להרגיע אשה שאינה רוצה בהריון וחוששת מפני איחור בהו־פעת הוסת.

✶

הטלוויזיה מחפשת נשים הרות — מודעה בלשון זו פורסמה, זה לא כבר, בעתונות הדנית על־ידי מפיק בטלוויזיה המקומית. המפיק פנה לנשים וביקש שתסכמנה לשת־ף עמו פעולה לצורך הכנת תכנית על אשה בהריונה, מיומו הראשון של ההריון ועד הלידה. כתבקשות 8 נשים, אשר הסכימו „לככב" ל־תכנית זו. המפיק מעוניין בשלב מוק־דם ככל האפשר של ההריון, ומטרתו לתאר את הרגשתה הנפשית־גופנית של אשה, במשך כל תשעת חודשי „יצירת" אנוש.

✶

דיון על הורמון הפרוסטא־גלנדין התקיים במסגרת קונגרס רופאי שנערך בחודש שעבר בגט־בורג, שוודיה. למרות כל הפרסומת בעתונות, טרם הרשו השלטונות שי־מוש בהורמון זה לצורך גרימת הפ־לה־עצמית. עיקר פרסומו של הפרוס־טאגלאנדין, בא לו בזכות שימושו לצורך מחקר בלבד כגורם לדימום ברחם המביא מיידית להפלה. נסיו־נות נערכים בו מזה כמה שנים ב־מכון הרפואי „קארולינסקה" בשטוק־הולם.

בועידת גטבורג הודיעו חוקרים אחדים כי הורמון הפרוסטאגלאנדין מסוגל לרפא מחלות עור חשוכות מרפא. כן התגלה כיעיל במקרי מחלת אסתמה.

דומינו

קוביות משחק — הדומינו — להיט תכשיטי העונה

מאת דסי וגנר

ניו־יורק

וילי וו עשה זאת שוב! התכ־שיטאי הסיני־אמריקאי שהביא לעו־לם את אופנת כוכבי היהלומים יצא השנה עם סדרת תכשיטי קוביות ה־דומינו.

אותה מהפכה שעשו הפרוות ה־מלאכותיות בעולם האופנה, עשו תכ־שיטי היהלומים של וילי וו בעולם התכשיטים. כבר בתשעת החודשים הראשונים של עבודתו כתכשיטאי, הופיעו יצירותיו בכל עתוני האופנה המכובדים בעולם, ובוטיקים לתכשי־טיו צצו בחנויות הכל־בו האכסקלו־סיביות בארה״ב. כיום ניתן להשיג את תכשיטיו לא רק ברחבי ארה״ב, אלא גם באנגליה, צרפת ויפן.

עלייתו המטיאורית של וילי וו איננה מפתיעה: היא מהווה פרק מעניין נוסף בקורות חיי משפחתו. סבו, ראש בית יאן העתיק, היה מראשוני תע־שיית הסרטים הסינית. נוסף לכך עסק בסחר במלח ובאופיום. אמו של וילי וו היתה הכוכבת מספר אחד של עולם הקולנוע הסיני בשנות הש־לושים. אביו, עתונאי, ידוע בהונג־קונג, היה עורכם של שני עתונים סיניים נכבדים.

לפני כשמונה שנים בא וילי וו ל־ארה״ב כשאביו יסד את „המועצה לפיתוח הסחר הונג קונג—ארה״ב".

בניו־יורק, בעת לימודיו באוניבר־סיטה, נבחר וילי וו לקפטן נבחרת הרוגבי של האוניברסיטה. הקריירה שלו בקבוצה היתה קצרה, אך לפי דבריו השפיעה הרבה על גישתו ל־עצוב תכשיטים. וילי וו נוטה לעצב תכשיטים שהם דגמים מוקטנים של אובייקטים המלווים אותנו בחיי יום־יום.

וילי וו נהנה להיזכר בפופולריות הרבה בה זכה בעת לימודיו בגלל המאכלים הסיניים שהיה מכין לפיק־ניקים של קבוצת הרוגבי.

כשסיים את לימודיו יצא לסיור מ־סביב לעולם, ובחוזרו החל לעבוד עם סם הילו ב„אוריסאהי" כדי ללמוד את הצד העסקי של עולם התכשי־טים. במקרה ביקשה ממנו ידידה ב־ירחון האופנה „ווג" לתכנן בשבילה סיכה וכך נולד הכוכב.

וילי וו, ושותפו קאויה קיבל ל־שעבר עורך „ווג" פתחו חדר תצוגה (מרהיב ביופיו! קירות בגווני ה־אדום, רצפה ותקרה בגווני שחור ו־סלקטים בחתימת וילי וו, כולם יוצ־רים אווירה מתאימה לתכשיטים ה־מוצגים על כריות קטיפה שחורות) בלב מנהטן וההצלחה היתה מיידית. כיום אין תצוגה בעולם האופנה הניו־יורקי שלא תלווה בתכשיטי וילי וו.

נגד תכשיטים יקרים

וילי וו מאמין נלהב במערכות תו־אמות של תכשיטים: תליון, עגילים, צמיד, סיכה וחגורה. תכשיטיו עשויים משנהב, פלסטיק, קריסטל, מתכת מוזהבת ואבנים מלאכותיות. וילי וו משתמש תמיד בחיקוי האופנתי ל־חומר האמתי. לדעתו „אמן היוצר תכשיטים מחומרים יקרים פוגע בזו־ל בקהל הנשים להן מיועדים התכ־שיטים", כי מעטות הן הנשים היכו־לות לאפשר לעצמן לרכוש תכשיטים יקרים. דעה נועזת במקצת, אך מי מאתנו אינו נוטה לקבלה?

וילי וו — התכשיטאי מהמזרח הרחוק הקובע היום מגנון תכשיטיה של האמריקאית

קבוצה מעניינת בתצוגה של תכ־שיטיו היוו תכשיטים „מעולם ה־ספורט" — כדורי בייסבול, כפפות איגרוף, בובות באולינג ועוד, כולם נתלים על שרשרת מוזהבת המשמשת כתליון ו/או כצמיד. מקסימים ב־יחוד היו סיכת הליקופטר אדומה, בעלת דלת צהובה נפתחת ושני כנו־סים בצבעי כסף וזהב; תליון ב־שחור־לבן בצורת דב פנדה; חגורות מפלסטיק שקוף בשלל צבעי הקשת, בגדל אחיד, לגברים ונשים; ה„פבו־ריטים" של עונת חורף 1972/73, שלל התכשיטים המורכבים מקוביות הדומינו — עגילים, תליונים, חישו־קים, צמידים ואף חגורות.

בתקופתנו, תקופת הפרווה המלא־כותית, העור הסינתטי ומעיל הפלס־טיק, אין ספק שהצלחתו של וילי וו תימשך.

תליונים וצמיד מעוצבים לפי אבני משחק הדומינו עשויים שנהב בגוון טבעי או צבוע בגוונים לוהטים

נא לא להחליף שגריר בשוער

נמוס ונוהג

מאת חנה בבלי

התמנתי לארוחה רשמית ב־אחת השגרירויות. את דלת ה־כניסה פותח אדם אדיב ו־מכובד. כמובן שחשבתי כי זהו השג־ריר. הושטתי לו את ידי ל־לחיצה. התפלאתי, על ש־הגביל בדיבור ובברכות. כש־הוכנסתי לטרקלין הבטתי את השגריר האמיתי נבהרה לי טעותי. איך להבדיל בין ה־מארח ובין משרתו?

כאן בא לעזרה אחד מכללי ה־נימוס: על המארחים להמציא ראשונים את ידם לאורחיהם. לכן יושיט המארח ראשון את ידו גם לאורחת (לא רק לאורח) לכן כאשר פותח־דלת הבית נמנע מלהושיט לך את ידו — המתיני כי מתקבל על הדעת שהוא ה־שוער ולא המארח.

מי ישלם בעד המונית

התארחתי בבית ידידי. ישב־נו עד שעה מאוחרת. כשנפ־רדנו התנצל המארח על ש־אינו יכול ללוות אותי הביתה במכוניתו והציע לי להזמין בשבילי מונית. הסכמתי. שא־לתי: מי חייב היה לשלם בעד המונית — המארחים או אני?

את. לוא הוזמנה המכונית בלי שנשאלת מראש יתכן מאד כי המארחים היו עומדים על כך, ש־ההוצאה היא חלק מהאירוח וה־מונית היא על חשבונם. אך כיוון שנשאלת וגם הסכמת עליך לש־לם.

ליד שולחן משותף

נכנסתי למסעדה בשורת עצמי. כיוון שלא היה שולחן פנוי ישבתי ליד שולחן עם עוד שני סועדים. כעבור כמה זמן סיימו השניים לאכול ו־הלכו. לשולחנו ניגש צעיר ו־לפני שהניח את המגש שאל אותי: „האם מותר לשבת כאן?" השבתי ב„כן" קצר. מיהרתי לגמור ולהסתלק. האם נהגתי כשורה?

במסעדות שרות עצמי, אפשר לשבת בכל מקום פנוי ליד אחד השולחנות. עם זאת נאה לשאול את שאר הסועדים: „האם מו־תר", או „האם המקום הזה פנוי?" התשובה צריכה להיות: „בבקשה". יתכן שהכסא הפנוי מיועד לבן זוגה של הסועדת או לחברתה, שהלכו להביא מנה נוספת. לכן גם יתכן, שתיתקלי ב־סרוב (נוסח סרוב מנומס: „אני מצטערת, אך המקום תפוס"). כ־שעוזבים שולחן משותף אומרים שלום.

תמונות מוזאיקה
וגרפיקה קלאסיות
מפרי יצירתי
להשיג בביתי בלבד
טימר
רח׳ צדה 4 חיפה
קרית אליעזר
ליד מועדון ההסתדרות.

מבצע החודש!

המבצע המסורתי הגדול של תיא
הפעם 4 מוצרי איכות בבת אחת
אך ורק בתקופה שבין
20.7.72 – 20.8.72

בת-אורן
ומי פה תיאדנט

בת־אורן בשפופרת רגילה	~~2.~~	1.69 ל״י
בת־אורן בשפופרת משפחתית	~~3.30~~	2.79 ל״י
בת־אורן בבקבוק פלסטי גדול	~~3.30~~	2.79 ל״י
מי פה תיאדנט:	~~2.45~~	2.05 ל״י

הירחון הגרמני
הגדול
petra
die moderne frau
הגיע
מס׳ 5
with English text supplement
להשיג בקיוסקים

היבואן:
יוסף טוינה בע״מ ברזילי 5 ת״א טל. 611615

רשימת החנויות:
תל-אביב: נעלי ארז, רח׳ דיזנגוף 118. נעלי בני, דיזנגוף 168. נעלי ברסקי, דיזנגוף 91. נעלי יפית, רח׳ דיזנגוף. נעלי אקסברה, בן יהודה 13. נעלי לאפיים, מלך ג׳ורג׳ 9. נעלי הדה, אבן גבירול 30. **חיפה:** נעלי מזל, החלוץ 36. נעלי זוביב, הרצל 19. נעלי אמרי, החלוץ 42. נעלי מכבי, הרצל 5. **נהריה:** נעלי דינה, געתון. **באר-שבע:** גרייבר יוסף שדרות קק״ל 119. **אשדוד:** נעלי דורון. **אילת:** נעלי אפרת. **ראשון לציון:** נעלי אריה. **אשקלון:** נעלי לילי. **ירושלים:** חנות פנינה, הפועלים 12.

הארץ בשארם א-שיח
ארקיע באדיבות

המכירה: כפר הנופש קראוון-שארם א-שיח

הודעה לעקרת הבית

עופות מעולים בזול!

כדי להוזיל את מחירי הבשר, החליטו ועדת הבשר הממשלתית והמועצה לענף הלול להוציא למכירה—כמויות גדולות של עופות בטיב מעולה ובזול.

העופות מן הקירור הם פטמים צעירים — מן הסוג המקובל על עקרת־הבית הישראלית – אשר נשחטו לאחרונה במשחטות מודרניות, בתנאים היגייניים ביותר, והוכנסו מיד לקירור עמוק – כדי לשמור על טריותם ועל ערכם התזונתי המלא.

העופות מן הקירור נמכרים בכמויות גדולות בארה״ב, כאשר סיסמת הפרסומת של המשווקים היא

הילחם באינפלציה -
וקנה עופות מעולים בזול!

מה שנכון לגבי ארה״ב נכון בוודאי ובוודאי גם עבורנו

כדאי לקנות - עופות מן הקירור!

✶ המחיר הקמעוני של עופות אלה זול בכ־2 ל״י לק״ג לעומת העופות "החמים" (מחיר מקסימאלי לצרכן – עד 3.50 ל״י לק״ג).

✶ העופות מן הקירור שומרים על טריות מלאה, לא פחות – ואולי אף יותר – מן העופות "החמים".

עמדי על זכותך ודרשי מן הקמעונאי
עופות מעולים בזול!

המועצה לענף הלול

זהירות מפני האותיות הקטנות

מאת חביבה אבי־גיא

יצחק גרינפלד המנוח ואשתו היו מוזמנים לחגיגת בר־מצוה. לאחר שתיה כזית ישב מר גרינפלד על כסא. הכסא נשבר תחתיו והוא נפל ונחבל בעורפו. מאחר שהמנוח היה שתוי לא התירו לו לנהוג במכוניתו והוא חזר לביתו בתום המסיבה ב־מכונית של אחד הקרואים. בדרך נתקלה המכונית בעץ ונגרם למנוח זעזוע נוסף. למחרת אושפז המנוח בבית־חולים ושם מת כעבור כמה ימים. סיבת מותו, שנקבעה על פי בדיקה שלאחר המוות, היתה שטף־דם במוח.

יצחק גרינפלד ביטח את עצמו ב־חברת־ביטוח מפני „תאונות אישיות". על־פי פוליסת הביטוח זוכה אלמנתו של המבוטח בסכום הפוליסה אם

תביעת אלמנה הושבה ריקם ✶ שופט עליון חיים כהן תוקף לשון העלגים של האותיות הזעירות בפוליסות הביטוח המגבילות הקף זכויות מבוטחים

תקרה לו „תאונה אישית" והוא ימצא מותו „על־ידי אמצעי אלימות חיצו־ניים וגלויים לעין".

לאחר מות בעלה באה אלמנתו של יצחק גרינפלד לקבל את כספי ה־פוליסה, מחברת הביטוח, אולם ה־חברה פטרה את עצמה מאחריות על־פי הפוליסה, בהסתמך על „ההגבלות" של „האותיות הקטנות". אחת מההג־בלות הרבות אומרת כי הפוליסה אי־נה מכסה כל תאונה שקרתה בשעה שהמבוטח היה נתון להשפעת משקים אלכוהוליים.

הלכה האלמנה לתבוע את זכויו־תיה בבית־המשפט ועד לבית־המשפט העליון הגיעה. (ע״א 521/70, פ״ד כ״ה 2, עמ׳ 309).

בית־המשפט העליון קבע בפסק־דינו, כי שטף הדם במוח נגרם על־ידי המכה שקיבל המנוח בעורפו ב־נפילתו במסיבת הבר־מצוה, ולא על־ידי הזעזוע שבהיתקלות המכונית ב־עץ.

כן קבע בית־המשפט, כי היה קשר סיבתי בין מצב שיכרותו של המנוח לבין שבירת הכסא והנפילה — ה־כסא התפרק לא מחמת חולשתו, אלא בגלל צורת הישיבה של גרינפלד ש־היה שתוי.

נוכח קביעות אלה נאלץ בית־המש־פט לדחות את תביעת האלמנה והיא יצאה ריקם מלפניו, כשהפוליסה ש־בידיה אינה מזכה אותה במאומה.

מאחר שרבו מקרים דוגמת מקרה אלמנתו של גרינפלד, השמיע השופט ח. כהן, דברי ביקורת חריפים כלפי חברות הביטוח. הוא תקף אותן על לשון העלגים בה הן מדברות ועל כל ההוראות, התנאים וההגבלות ב־פוליסות באותיות זעירות ואשר אותם כופים חברות הביטוח על בעלי ה־פוליסות. ואומר השופט: „בנהוג ש־בעולם, מרבים הסוכנים לתאר נפל־אותיו של הביטוח כמקור נחמה ו־משען לאלמנה המוצאת עצמה שכולה פתאום, עד שאין שעתם מספקת ל־תאר את הגבלותיו — ומה גם שה־אינטרס שלהם מחייב לשבח את ה־ביטוח בכל לשון של שבח. ואולם זריזותם של סוכניה במכירת הפו־ליסה אינה נופלת מזריזותה של חב־רת הביטוח לבער תהבנה ממנה, אם רק ניתן להסתמך על־אחד ההוראות, התנאים וההגבלות הדם, כדי לפטור עצמה מן האחריות על פיה".

לאשה ולבית

ילדי האל

תנועת נוער ריאקציונית עוסקת בתפילה, כתבי קודש ומטיפה לצנע והתנזרות

מאת אדם אקרמן
סופר „הארץ" בקנדה

טורונטו

תנועת „ילדי האל" הקנדית היא הריאקציה הקיצונית ביותר לאופנות התרבויות של נוער מקומי והיא ה־תנועה הראשית בתופעות שליליות, שימוש בסמים, שהיה ופריקת עול משמעת. חברי התנועה ששורותיה מתרחבים מיום ליום ברחובי המדי־נה (מעריכים את מספרם ברבבה) קוראים לעצמם „המהפכניים הרוח־ניים" ו„נציגי אחרית־הימים" — אולם ביתר־דיוק ניתן לתארם כ־אולטרה־שמרניים ומיצגי האגף ה־ימני של תנועת „אנשי ישו" שנ־עשתה לפופולרית ביבשת הצפון אמריקאית.

„ילדי־האל" מתרכזים בקומונות ב־ערים מרכזיות, עוזבים את בתי־הוריהם ומוכנים כל עבודה „הילתית" — כדי להקדיש את כל זמנם לרי־קוד, תפילה, לימוד כתבי הקודש ו־לחיי צנע והתנזרות.

חיי מין, עשון וסמים, אסורים ל־חברי בקומונות. ההכנסה לקיום באה מתרומות מוסדות, כנסיות, אנשי עס־קים ההורים הבכורים את ילדיהם ומתרשמים מסדר היום הקבוע, מ־הנקיון ומההתלהבות שבאמונה החד־שה. מנהיג „ילדי־האל" הקנדים, זיין מתיאוס סיפר בראיון בטלוויז־יה: „אנו מאמינים בתנ״ך ובברית־החדשה באופן מילולי ומנסים לב־סס את כל מעשינו על הכתוב בהם. ברצוננו לחקות את אופי החיים של הכנסיה הפרימיטיבית. שלא כ„אנ־שי־ישו" אנו רואים את עצמנו מיס־יונרים וכמרים במשרה מלאה למשך כל שעות היממה.

ילדי האל הקנדיים בעת תפילה

אורחים מאשימים אותנו בעצלנות ובחוסר־מעש, אך למעשה אנו עוב־דים יותר שעות מאשר כל אדם מ־מוצע. אם לימוד, הטפה ועבודה סו־ציאלית אינם עבודה — מדוע כמרים בכנסיות מקבלים שכר? ישו ציוה לתלמידיו ללכת ולהטיף בלי לקחת דבר אתם — ואת אנו עושים".

„ילדי־האל" רואים בקומוניזם את הסכנה הגדולה ביותר לדת. מאחר שהם מאמינים כי ברייה״מ והקומוני־זם ישתלטו במשך הזמן על העולם כולו — הם לומדים בע״פ את כתבי הקודש, לפני שהקומוניסטים „יגיעו" ליבשת זו וישרפו אותם. הם מכב־דים סדר, חוק וכיבוד הורים — ומכריחים את הצעירים שבניהם ל־היפגש לפחות אחת בשבוע עם הו־ריהם.

מתיאוס סיפר: „אנו מאמינים כי שיטת החיים המערבית היא האחר־אית לכך שצעירים יברחו מבתים, ישתמשו בסמים ויגלגלו בפרכים הג־ריים — אנו מציעים משטר חדש ש־יתבסס על דת וחיי צנע ויעקור תר־בות כמו. היפים, מרדנות במשטר ובממסד, נדידת נוער בכבישי המ־דינה וסתם הפקרות בערים".

העובדה שבין „ילדי־האל" יש ק־תולים, פרוטסטנטים, מוסלמים וי־הודים — מודה כי אמנם אורח ה־חיים החדש קוסם לבני דתות שונות ולצעירים מרקע שונה ומעניק להם הרגשת שייכות, סיפוק ומטרה ב־חיים.

אגסים עם כל דבר

נתחוני הודו באגסים

4 אגסים קלופים וחתוכים לפסים (רצוי אגסים קשים). 300 גרם חזה הודו חתוך לפסים, 2 מלפפונים כבו־שים, 100 גרם מרגרינה או שמן, שן שום כתושה, חצי כוס יין לבן, פט־רוזיליה קצוצה, מלח, פלפל, קורכום, 5 פטריות חתוכות.

מחממים השומן במחבת. מכניסים את נתחוני ההודו, מתבלים ומטגנים קלות (על ידי נענוע המחבת לכל הצדדים). מוציאים מהמחבת ומני־חים בצלחת. לאותו מחבת מכניסים את האגסים החתוכים, המלפפונים ו־הפטריות. מטגנים והופכים אותם עוד טיגון קל כשך דקות אחדות, מוסיפים את היין ומניחים לרוטב ש־יצטמצם להסמיך. מגישים עם אורז לבן.

הערה: אסור להרתיח התבשיל יו־תר מדקה.

עוגת אגסים בשוקולד

400 גרם אגסים חתוכים לפרוסות, 100 גרם חמאה או מרגרינה, 200 גרם סוכר, 2 ביצים, 300 גרם קמח, חבילה אבקת אפיה, 50 גרם קורנ־פלור, 100 גרם ביסקוויטים או פירו־רי עוגה, 100 גרם שוקולד מרי־רוסק, קליפת לימון מגורדת, קנמון, וניל, כוסית קוניאק.

מקציפים החמאה עם הסוכר, מו־סיפים הביצים ומקציפים להקציף. לחמאה המוקצפת מוסיפים את ה־קוניאק, הקמח, הקורנפלור, השו־קולד המרוסק, קליפת הלימון, הסו־כר, הוניל ובוחשים בזהירות בכף עץ. משמנים תבנית אפיה ומכניסים

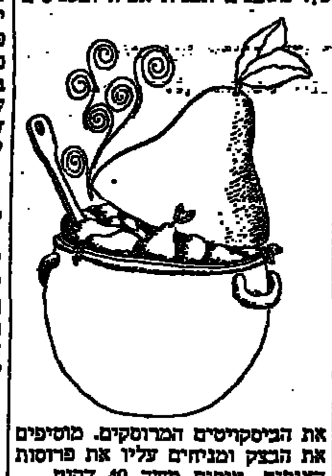

את הביסקויטים המרוסקים. מוסיפים את הבצק ומניחים עליו את פרוסות האגסים. אופים משך 40 דקות.

הפתעת אגסים

5 אגסים קלופים וחצויים, חבילה גלידה, מיץ משני לימונים, 100 גרם שקדים קצוצים, כוסית שרי ברנדי, 2 ביצים, 2 כפות קמח, שמן לטיגון.

כשרים האגסים במיץ הלימון וה־שרי. מוציאים את הגרעינים מלב האגס בעזרת כף. ממלאים כל מחצית אגס בגלידה ומחברים שני חצאים יחדיו. מקפיאים. את האגסים המוק־פאים מקמחים, טובלים בביצה וב־פים בשקדים הקצוצים (הציפוי כמו בשניצל), מכניסים להקפאה עד ה־שימוש. לפני ההגשה מטגנים בשמן עמוק חם במשך דקות אחדות. מגי־שים עם רוטב וניל או שוקולד.

אגסים מזוגגים

קילו אגסים קטנים שלמים, חצי קילו סוכר, 2 ציפורן.

מבשלים את הסוכר עם הצפורן עד שמתקבל צבע צהוב בהיר (דרגת קרמל). מכניסים את האגסים כשהם תקועים בקיסם עץ ארוך או במזלג, ולאחר 3—4 דקות, מוציאים אותם ושמים על נייר משומן. אסור להכניס למקרר.

מעדן זה נאה להגיש בקבלת פנים.

לפתן אגסים

5 אגסים, חצי ליטר מים, 100 גרם סוכר, ציפורן, קנמון, לימון.

מקלפים את האגסים וחוצים ל־שמיניות. מכניסים לסיר עם המים, הסוכר הקנמון הצפורן והלימון ו־מבשלים משך 10 דקות. מגישים קר עם קצפת.

מיל״ה — המכון הישראלי לשיפור הקריאה מקיים:
מבצע קיץ לסטודנטים ולתלמידי תיכון

קודם ל־ **קריאה מהירה**

אין לך מה להפסיד!
בפתיחת הקורס: בדוק מהירות קריאתך הנבחנך — חינם.
תוכל לעשות זאת בבית ציוני אמריקה בתל־אביב
היום, יום רביעי 2.8.72 בשעה 6.00 בערב.
ההרשמה בפתיחת הקורס — לקבוצות מאורגנות ולמוסדות הנחות
פרטים: טל. 91 61 85

הורים יקרים,

אם אכפת לכם
מה שהילדים שלכם
קוראים...

היתמו למענם על **הארץ שלנו**
השבועון לילדים ולנוער, המיועד לגילאים 8—15
והמומלץ על ידי משרד החינוך והתרבות
קוראי הארץ שלנו תלמידים טובים יותר

(גזור כאן)

לכבוד
הארץ שלנו
מחי ההפצה והמנויים
ת.ד. 233,
תל־אביב — 61000

הנני מזמין בזה את „הארץ שלנו" החל מתאריך ___ ומבקש למשלוח לפי הכתובה והשם הרשומים מטה.

תנאי ההזמנה:

שנה	חצי שנה	רבע שנה
40.— ל״י במקום: 48.—	21.— ל״י במקום: 24.—	11.— ל״י במקום: 12.—

(מחק 2 משבצות הבלתי מתאימות מתוך ג״ה)

כתובת הילד למשלוח העתון:
שם משפחה ___ שם פרטי ___
רחוב ___ מס׳ ___
עיר ___ מיקוד ___ מס׳ טל. ___
יום הולדת: יום ___ חודש ___ שנה ___

שם ההורים או המזמין:
שם משפחה ___ שם פרטי ___
רחוב ___ מס׳ ___
עיר ___ מיקוד ___ מס׳ טל. ___
מקום עבודה ___

תשלומים: המחאה אישית בנקאית: לזכות הוצאת עתון „הארץ" בע״מ במצורף

פרום/אדלר

הלוח הכפול | הארץ | ידיעות אחרונות

דרושות בוגרות קורס ניקוב
בגיל 18—22 באזור תל־אביב
לפנות בכתב עם פרוט קורות חיים לת.ד. 14237 תל־אביב.

עירית הרצליה
מכרז מס׳ 9/72

עירית הרצליה מכריזה על משרות פנויות:

1. תרפיסט דיבור — בדרוג אקדמאים ב.א. שעור המשרה — 0.50 (חצי משרה).
2. פסיכולוגים לשרות הפסיכולוגי החינוכי
   א. גני ילדים.
   ב. לבתי״ס יסודיים ותיכוניים.
   שעור המשרה — 0.50 (חצי משרה).

את ההצעות בצירוף תולדות חיים יש להגיש במעטפה סגורה בשני עותקים לאגף לארגון ומינהל, בנין העיריה, רח׳ הנדיב 2, לא יאוחר כיום 20.8.72.
יוסף נבו, ראש העיריה

למפעלי ניר חדרה
דרושים
לפרוייקט־מחקר מענין
טכנאי/הנדסאי כימיה
נסיון של שנתיים לפחות בעבודה מחקר
בפרטים נא לפנות אל מנהל המנגנון ת.ד. 142 חדרה

למכרות נחושת
תמנע בע״מ
דרושים
מכונאי דיזל ובנין
בעלי נסיון בתיקוני רכב וצ.מ.ה.
מועמדים מתאימים יפנו לראיון אישית ביום ג׳ 8.8.1972 בין השעות 09.00 — 13.00 בבוקר, 14.00 — 17.00 אחה״צ, למזכירות משרדי החברה בתל־אביב, הקריה, רח׳ ט׳ (מול קול ישראל).
המועמדים שיבחרו ידרשו להתיישב באילת ועזרה בדיור תנתן.

דרושות נשים
לקבלת עבודות גמירה
של ז׳קטים בבית
לפנות לרדסק בע״מ
בת־ים אוטובוס 85
טלפון 867501

המוסך המרכזי לילנד יהוד
דרושים
✶ בוחן רכב — לתפקיד בכיר של יועץ לקוחות
הכרחי נסיון במשאיות לילנד
✶ מחסנאי לרכב כבד — רצוי נסיון בחלקי לילנד
✶ מכונאי לרכב כבד — רצוי נסיון קודם בלילנד
✶ מכונאי לרכב קל — רצוי נסיון בכרמל
שכר בהתאם לכישורים
טלפונים 753411, 755793
למזכירת ההנהלה

הסתדרות מדיצינית הדסה
מודיעה על המשרה הפנויה הבאה:
אחראית לפינת מכירות של יע״ל בביה״ח
(72/38)
התפקיד: דרושה מוכרת אחראית, בעלת נסיון בארגון מכירות ובנהול חנות לממכר מזכרות ודברי שי להיידים לאורחים ומבקרים במרכז הרפואי בעין כרם.
ההכשרות הדרושות: שליטה בשפה העברית וידיעה טובה באנגלית. רצוי ידיעת שפות נוספות. ידע בהנהלת חשבונות וכושר מסחרי. יכולה לקיים מו״מ עם ספקים ועם לקוחות. הופעה נאה.
השכר — יקבע לפי כשירויותיה של המועמדת.
מועמדות העונות על דרישות התפקיד מתבקשות להפנות בקשותיהן, תוך פירוט השכלה ונסיון אל אגף כח אדם, הדסה, ת.ד. 499, ירושלים.

מילס ישראל בערבון מוגבל
דרוש
פקיד טכני
למחלקת האחזקה
בעל השכלה מקצועית או תיכונית. נסיון קודם בעבודות פקידות טכנית.
דרושה ידיעת השפה האנגלית.
רשיון נהיגה רצוי.
נא לפנות בכתב לת. ד. 288, חיפה 31000.

לבית מלון חדש בירושלים
דרושה
מפעילה למכונת נשיונל 33
או דגם דומה
נסיון קודם הכרחי
נא לפנות ת. ד. 2160 מס 72

אם הנך
מזכירה דינמית ועצמאית
פניה עבורך מסרת
מזכירה למנהל מפעל ברמת־גן
ליום עבודה מלא
ידיעת השפות עברית ואנגלית וכתבנות — הכרחית
נא לפנות בכתב לת.ד. 2201 רמת־גן 52100

מכרז פומבי
בהתאם לסעיף 13 לצו המועצות המקומיות (שרות עובדים) תשכ״ב—1962 מכריזה בזה המועצה האזורית מטה־יהודה על משרה פנויה כדלקמן:
1. תואר המשרה:
קצין הביקור הסדיר
2. היחידה: מחלקת החינוך
3. מקום העבודה: בתי ספר באזור מטה־יהודה
4. תאור התפקידים: העובד יעבוד לפי פירוט התפקיד המצוין בחוזר מנכ״ל משרד החינוך והתרבות (תשי־מיוחד (ג)־אדר תשל״ב) סעיף 4 תפקיד קצין הביקור הסדיר.
5. דרישות המשרה:
א) מ.א. במדעי הרוח והחינוך
ב) נסיון בהוראה
ג) רצוי נסיון בתפקיד קצין ביקור סדיר
ד) בעל רכב פרטי
הצעות יש להגיש להנהלת המועצה מטה־יהודה ירושלים, עין־כרם ת״ד 3489 עד ליום 10.8.72. טפסים להגשת בקשות אפשר לקבל במשרדי המועצה בשעות העבודה.
בנימין כהן
ראש המועצה

האקדמיה הלאומית הישראלית למדעים
דרוש מנהל להוצאת הספרים של האקדמיה
הכישורים:
נסיון בהוצאת ספרים, רצוי ספרי מדע, על כל שלביה, לרבות מו״מ עם בתי דפוס;
ידיעת עברית ואנגלית על בוריין; השכלה אקדמית רצויה.
הדרגה תיקבע לפי הכישורים והנסיון.
הצעת מועמדות יש להגיש בכתב למנכ״ל האקדמיה הלאומית הישראלית למדעים, ת.ד. 4040, ירושלים.

מכרז פומבי
בהתאם לסעיף 13 לצו המועצות המקומיות (שרות עובדים) תשכ״ב—1962 מכריזה בזה המועצה האזורית על 1½ משרות פנויות כדלקמן:
1. תואר המשרה:
פסיכולוג חינוכי
2. היחידה: חינוך
3. מקומות העבודה: בבתי ספר באזור מטה־יהודה
4. דרישות המשרה: מ.א. בפסיכולוגיה חנוכית או קלינית או בשלב גמר למ.א.
5. הדרגה: דרוג פסיכולוגים
6. משרה שלמה או חצי משרה
תנתן עדיפות לבעלי רכב פרטי.
הצעות יש להגיש להנהלת המועצה מטה־יהודה ירושלים עין־כרם ת.ד. 3489 עד ליום 10.8.72. טפסים להגשת בקשות אפשר לקבל במשרדי המועצה בשעות העבודה.
בנימין כהן
ראש המועצה

هكذا من الأصل

هكذا من الأصل

הלוח הכפול הארץ ידיעות אחרונות

המשרד הראשי: תל־אביב שד' רוטשילד 99 (פנת שינקין)
טלפונים: מחלקת מודעות — 248905, 230521, 230401
המחיר: יום חול: 75 אגורות לשורה / יום ו': 90 אגורות לשורה

פרקי היום בתנ"ך

איוב, כ"ה־כ"ו.

המשנה היומית

• נדרים ב'(י')־י"ג(א).

רדיו — גל א'

6.00	"מה טובו אהליך"
6.10	השתלמות בוקר
6.20	שעון מוסיקלי
7.05	סקירה עתוני הבוקר
7.15	זמר זמר לך
7.55	"אור ירוק"
8.10	בוקר טוב
10.05	לעקרת הבית
11.40	לאו הערב
12.05	במסעב יוצר
12.30	בחצי היום — מבזקי מונים וחדשות

הדשות
רשת ב'
9 00, 8.00, 7 00, 6.05
14 00, 13 00, 12 00, 10.00
18 00, 17 00, 16.00, 15 00
24.00, 23.00, 22.00, 21 00, 01 00

תשדורות בלועזיות
רשת ד'
באנגלית:
20.30, 18.30, 7.00
בצרפתית:
20 45, 14 00, 7 15

08.10 — "קונצרט בוקר" [illegible]

הגל הקל

14.10 "מוכנים לא נוכח" [illegible]

גלי צה"ל

15.50 [illegible]

טלוויזיה

17.30 [illegible]

בטלוויזיה הלימודית

15.30 [illegible]

תורנות רופאים לפי המקומות

תל־אביב
[illegible]

תורנויות בתי חולים

[illegible]

תורנות בתי מרקחת

תל־אביב
• גרינברג, המלך ג'ורג' 46, טל' 226208; תרופה, דיזנגוף 217, טל' 223458
ירושלים
• פעי: הבריאות, קרית היובל, טל' 26081
[illegible]

וילות ובתים

• להשכיר ברמת השרון קו־טג' 5½ חדרים [illegible]
[illegible]

קבלנים

• ברחובות תבחר בדירה [illegible]
[illegible]

דירות

• ברחובות תבחר בדירות צבר. משכנתא לא צמודה עד 30.000 ל"י. מבחר של 300 ל"י ב־30 בניינים. צבר דירות ברחובות, בית הסר עלים 7.
• לקונים רציניים דרושות דירות לקניה, בחלקי תל־אביב [illegible]
[illegible]

דירות למכירה

• בחולון נאותיחה 3 חדרים ארונות קיר דירת פאר [illegible]
• 3½ חדרים, בליסבור 3 קומה 2, טל' 780471
• למכירה דירה 2 חדרים + הול גדול ק"ב 40.000 [illegible]
[illegible]

• בר"ג 2½ חזית + ארונות קיר דניאל הרקלים 8.
• לאיש כבוד המוני דירות [illegible]
• חזית 2 חדרים גדולים [illegible]
[illegible]

דירות בשכר חודשי

• 3 חדרים ריהוט מיידית [illegible]
[illegible]

דירות בדמי מפתח

• בתל־אביב דרוש דירת 3 חדרים [illegible]
[illegible]

דירות מרוהטות

• להשכרה דירת 3 חדרים מרוהטת עם טלפון במרכז [illegible]
[illegible]

• בצפון תל־אביב 2½ חדרים [illegible]
• בצפון ת"א דירת 2 חדרים יפה ומרוהטת ק"ג 264592
[illegible]

חדרים מרוהטים

• ללא תיווך חדרים [illegible]
• אל תאמינו!!! ללא דמי תיווך!!! [illegible]
[illegible]

ביקוש דירות

• עבור לקוחותינו, דרושים [illegible]
[illegible]

משרדים

• דירה 3½ חדרים, אפשר מרוהטת במרכז ת"א [illegible]
[illegible]

חנויות

• בכבר הסדינה למכירה 40 ממ"ר + גלריה 18 ממ"ר [illegible]
[illegible]

מחסנים

[illegible]

בתי מלאכה

[illegible]

מגרשים

• דרוש מגרש בהרצליה [illegible]
[illegible]

עסקים

• למכירה מספרה באזור התעשיה [illegible]
[illegible]

הכשרה לעבודה

[illegible]

ביקוש עבודה

[illegible]

• נעתרו מספר מגרשים [illegible]
• לפנה"צ את/ה יכול/ת להשתתף [illegible]
[illegible]

הצעות עבודה

• דרושה עוזרת לפקק בית [illegible]
[illegible]

• דרושה מטפלת לשני תינוקות כולל עבודות בית [illegible]
[illegible]

מכוניות

• פולקסווגן 1964, במצב מצויין + רדיו [illegible]
[illegible]

• דרושות להוכשציה תוף [illegible]
• פוסיתא, משופצת הכמות [illegible]
• "אוטו הסוכר", כלמה [illegible]
[illegible]

1970 G.M.C.
[illegible]

לוח הכפול — הארץ — ידיעות אחרונות

המשרד הראשי: תל־אביב שד' רוטשילד 99 (פנת שינקין)
טלפונים: מחלקת מודעות — 248905, 230521, 230401
המחיר: יום חול: 75 אגורות לשורה / יום ו': 90 אגורות לשורה

טיולים

● אפשרות להכיר בצורה נעימה ... באווירה. כותבי — ... 03—252054, יוסי 256725 בערב.

דוד שמש וחשמל

● „סליק" הקונו דודים ... כל הסוגים באחריות מלאה ע"י מומחים. טל. 84153 ת"א דוד מתחתקוה 80.

● קרדאור הדוד נוזל? טלפן 32590 או 31920 דודי שמש והשמל, תל־אביב, רח' גרשון 34.

● „בריה" תיקון והחלפת דודים נוזלים הוך בשעתיים. 257960 בבעתיים.

● „טירוסית", כיום כל תרי רשום, 10 שנות אחריות, ... דודי שמש והשמל. הירקון 328 תל־אביב. 441176, ירושלים פינס 5 — 441488, 284969.

● „אמקור" — תרמו"ר, ... 280983 ... אביב, המלך ג'ורג' 68.

● „גולד" תיקוני דודים ... באחריות מלאה, טל. 36808, דוד מתחתקוה 80 תל־אביב.

● הדוד נוזל, צלצלו 257532 ... 10 שנים. ... ישראל 113 תל־אביב.

● היוצר הדוד נוזל? טלפן 866812, 825078 הרושה דוד ... ת"א.

● „הבונה" הדוד נוזל? ... קוני דודי שמש וחשמל מכל הסוגים תוך שעתיים. 80 ש' ... עולה 6 שנים אחריות. תל־אביב, דוד הצלום 7 טלפון 259750, 261594.

תריסים

● דרושים מרכיבים ופועלי הכנה למסגרות תריסים — בניסיון ... פ"ת טלפון 906453.

● „תריס לעם" הטוב והזול ... עבודות תריסים באחריות מלאה ... טלפון 912020, 916800.

● דרושים מרכיבים להכנה ... בעלי מקצוע לפנות טל' 651124.

● תריסים פלסטיק לפרסומות 85 מ"ר. טל. 826400.

שידוכים

● רווק 81/167, מכוחר + ... הל־אביב, לציין טלפון.

סירות

● סירת מירוץ למצב מצוין. לפנות דירה פינו ... יהוד, 6/16.

הודעות

● מחר, יום ה' 3.8, באפ־ דמית למוסיקה בירושלים ... בשעה 4.00 אחה"צ.

שרותים

● ניקוי וסודי ... מודרנית. טל. 58840.

● „יהודית" — ביצוע מע־ לה של טיפולים ... טלפון 58840.

● למפעלים ומרסים ניקוי ... טלפון 261738.

● מרכזהשפוץ ... 247625 ... 107.

● יהלום לטיש להבריקת ... 566314.

טלויזיה

● „מאבא", סוכנות כללית ... ישראל, מעבדה בלעדית ... מלכיישראל 17, ת"א, טל. 222635, 289715, 246513 ...

● „אלקטרומלל", תיקוני טלויזיה ... 822077.

● תיגם! תיקון טלויזיה ... 775335.

● תיגם, תיקון טלויזיה ... 248008, תל־אביב.

● טלוויזיות נפלאות, רגם 1972, גם ב־50 לירות ... 240292 המכשיר בביתך.

● תקוני טלויזיה חלקים או ריגינליים „דואב" אבן־גבי־ רול 12 תל־אביב 257080.

● עד — 1000 ל"י תקבל ... 72 ... „דואב" אבן־גבירול 12 — 257080.

● עקיבא — תיקוני טלויזיה בתים באחרות 822-618 — ... 444442 אחה"צ.

קייט

● דירה 3 חדרים בביתיהודה ... 02—528611, 03—952783.

מקררים

● הכול במקום, אצלנו תקבל מחיר גבוה ביותר עבור ה־ מקרר. 745319.

● כבל יום שישי ... קונים ... 920140.

● למכירות פריג'ידר, במצב טוב ...

● !!! [illegible] קונה מקררים ... 827061.

● מחיר טוב!!! ... 824530.

● קניה, מכירות, החלפה, ... 390 ... 102 תל־אביב טלפון 829554.

● מעוניינים לקנות מקררים ... תל־אביב, צלבנב 13, טלפון 821864.

נופש

● מלון בן המלך ... 03—22913 ... 28.

● עכשיו צריכיים ... 03—22516.

● כפר הנופש לראש הנקרה ... 03—248806, 03—812567, 04—669640, 053—22947, 02—226075.

● הזמנת מקומות לכל בתי מלון ... 03—248306, 03—612567, 04—669640, 053—22947, 02—226075.

● בירושלים להשכיר ל־ ... 02-60347.

רהיטים

● קונה רהיטים משומשים ועתיקים, פריג'ידרים ... 262296.

● 2 ארונות 60 + 180 + 170, 3 דלתות ... 224323.

● למכירה אמקור מאר ... 368441.

● למכירה ארון בגדים 4 דלתות במצב טוב, 737347.

● למכירה ... 745368 ...

● למכירה שולחן אוכל + 6 כסאות במצב מצוין טלפון 263772.

מכונות כביסה

● מכונות כביסה חדישות 1972, גם ב־50 לירות לחודש ... 240292 ...

● למכירה מכונת כביסה ... 258796.

● למכירה הובר חצי אוטו־ מטית ... 738549.

● חצי אוטומטית ... 825901.

הלוואות

● לעובדי מדינה הלוואות ...

● לבעלי־רכושי ... 263019.

● הלוואות לרוכשי ובעלי רכב ... הלוי 62 ת"א, טלפון 612305.

● הלוואה פרטית ... 445085.

חיות בית

● כלבה קולי למכירה + תעודות 10 חודשים, טלפון 855950.

● לוז ... 847632.

● פורט ... 857452.

● בהזדמנות גורי ...

מי מצא?

● אבדה הפוליסה של מרדכי אמגו 475466 להחזיר לאבן גבירול 17.

● פוליסה מספר 650022 ע"ש מרקוביץ השייכת למגדל בנ־ יין אבדה.

חוגים

● דרושים ... 745319 ...

מציעים למכירה

● רדיופוני ... 982503.

● למכירה ... 105250, 06-40668 ...

השכרת רכב

● „ביגל מוטרס" — השכרת מכוניות ... 57388 ...

ביקוש רכב

● מוכנים לקבל עבור מכר ...

מכונות כתיבה

● בירומטיקה — מכונות כתיבה ... אלנבי 94, 612623.

● השאלה, מכירה ותיקונים ... 59046.

● בהזדמנות ... 055—25085.

כלי נגינה

● פסנתר גרמני במצב טוב למכירה 1000 ל"י, 230891.

● פסנתר גרמני במצב טוב למכירה 1,900 ל"י 230891.

● לאורגניסט ...

אופנועים וקטנועים

● למכירה ... 1971 ...

עסקים

● „קמילואבס" ... 442726.

ציוד לקנות

● קונים כל מיני ... 825856.

● „חלונה" קונה ומוכר ... 874241.

● קונים מלה ... 10 תל־אביב.

● קונים ... 876818.

● קונה רהיטים ... 865404.

● מלוה קליטה ... 48 ...

● קונים מקררים משומשים ... 824585.

נציבות שירות המדינה

מודיעה על שינוי בדרגת המשרה של מכרז מס' 524

למשרה של
סגן היועץ המשפטי

במינהל מקרקעי ישראל, ירושלים

הדרגה: ב' משפטנים ולא ג' משפטנים כפי שפורסם.

דרישות המשרה: רשיון ישראלי לעריכת דין ונסיון של כמספר שנים בעריכת־דין.

המועד האחרון להגשת בקשות: ח' באלול תשל"ב (15.8.72).

למשרד הואה השפן בתל־אביב
דרושה
מזכירה/כתבנית
ידיעת אנגלית רצויה
לפנות לת.ד. 20051
ת"א למס' 1077
בציון טלפון בבית ויש

דרוש
מכנאי
לרשמי קול ופטיפונים
אפשרות עבודה חלקית
לטלפן
בשעות 10.00—12.00
ת"א 36638

„ניב"
ביהח"ר לסריגים ורוכסנים בע"מ
דרוש
אורג סרטים מקצועי
לעבודה מיידית
נא להתקשר לטלפון 824380

דרוש
עגורנאי
לעגורן פותן חדש
בעל רשיון לעבודה קבועה בסביבות תל־אביב
מדבר פרטים נא לפנות לאחים גולדשטיין
טלפון 725137
מ־13—8, 15—18

מכרז פומבי מס' 7/72
מועצה מקומית שלומי

בהתאם לסעיף 13 לצו המועצות המקומיות (שירות עובדים) תשכ"ב — 1962, מכריזה בזה המועצה המקומית שלומי על משרה פנויה כדלקמן:
תאור המשרה: עובד(ת) קהילתי(ת).
דרגת המשרה: לפי הכישורים.
שעור המשרה: משרה מלאה.
תיאור התפקיד: פיקוח וטיפול בענינים קהילתיים בשטח שיפוט המועצה.
נתונים אישיים דרושים: (עובד(ת) סוציאלי(ת) מוסמך(ת). לחלופין, מורה מוסמך(ת). לחלופין, בוגר(ת) צבא שעסק(ה) בעניני הדרכה או/ו סעד.
הערה: ההעסקה לפי חוזה מיוחד.
בקשות למכרז יש להגיש להנהלת המועצה עד יום 15.8.72. טפסים להגשת הבקשות אפשר להשיג במשרדי המועצה ובמינהלים המחוזיים והנפתיים של משרד הפנים.

בכבוד רב,
דוד חזן, יו"ר המועצה

דרושה
מרכזנית / כתבנית עברית
●
לפנות לת.ד. 2385 ת"א עם ציון נסיון ומשכורת.

למוסד צבורי דרושות
א. מטפלות
ב. עוזרות לגננת
ג. מנהלת מטבח
לפנות בצרוף המלצות לת. ד. 4077 ת"א

להברה פרטית
דרושה
פקידה־כתבנית
מנוסה
בעברית ואנגלית
(אין צורך בקצרנות)
השולטת בהנהלת חשבונות
שעות עבודה 8.30 בבוקר עד 1.30 אחה"צ
לטלפן 615422 ת"א
לקביעת ראיון

דרושים
רתכים ומסגרים
לפנות מנוף אויר
שמש 720562

דרוש
טכנאי טלויזיה
לשירות
עדיפות לבעלי רכב
לפנות סיגנל השכל 4
ת"א, טלפון 615362

דרוש
שליח
עם קטנוע
(אפשרי תלמיד עם אופניים)
לפנות:
מחלקת המודעות
ידיעות אחרונות
יהודה כהן 5 ת"א

דרושים/ות:
* בגיהוצים/ות
עובדי/ות נקיון
* טבח/ית ערב
(24—15 מ־)
„המונה"
בן יהודה 21/א'
לפנות מ־13—15

לחברת השמירה דרושים
כתבנית עברית
(רצוי גם אנגלית)

שעות העבודה:
שבוע ימים מ־8—16
השבוע ימים מ־10—18
— ● —
הצעות בפירוט הנסיון והמשכורת המבוקשת להפנות לת. ד. 3101 ת"א עבור „כתבנית".
*
סניפים בכל רחבי הארץ

שמירה • אבטחה • חקירות
מערכות אזעקה

דרוש
מחלק לחלוקת גלידות
בעלי מכאית קלה עם צרבות בנקאית יפנו ל„גלידות ויטכן" טל. 844166

ל„ציון" חברה לביטוח בע"מ
דרושות כתבניות
להדפסת פוליסות
●
לפנות „ציון" מח' כוח אדם, אלנבי 120, תל־אביב.

אוטוקרס חברה בע"מ
דרוש
למחלקת האחזקה
בעל מקצוע מעולה בשטח תיקון כלי עבודה פנאומטיים וכן תיקון כלי עבודה עדינים.
*
נא לפנות למפעל בטירת הכרמל למחלקת כח אדם

לחברת ביטוח ישראלית
דרוש
עוזר למנהל
מחלקת תביעות
מועמדים נא לפנות בכתב יד לת.ד. 987 תל־אביב
סודיות מובטחת

המועצה המקומית פרדסיה
מכרז מספר 2/72
מבקשת הצעות לביצוע עבודות:
א) בדק בית בביה"ס וגן־הילדים
ב) בדק בית במשרד המועצה
פרטים אפשר לקבל כל יום משעה 8.00—14.00 במשרד המועצה.
מתקבלות הצעות עד 10.8.72.
המועצה אינה מתחייבת לקבל את ההצעה הזולה או כל הצעה אחרת.
דמי השתתפות במכרז סך 30 ל"י שלא יוחזרו.
ימיני יצחק
ראש המועצה

לבנק בירושלים
דרושים
א. מזכירה -
(היודעת גם כתבנות אנגלית ועברית במכונה)
ב. פקיד בכיר
(רצוי עם נסיון בנקאי)
ג. פקידים - ופקידות
ד. כתבנית - למכונת N.C.R.
סודיות מובטחת
תנאים טובים למועמדים המתאימים
לפנות בכתב לת. ד. 7555 ירושלים, „עבור בנק"

למפעל לייצור מכונות בגבעתיים
דרוש
טכנאי לגנרטורים לחשמל
עדיף יוצא חילות טכניים בעל נסיון בגנרטורים קטנים (פק־פקים)
● תנאים טובים למועמד המתאים ●
לפנות טלפונית 745735
בשעות 16.00—18.00

בניה מתועשת בע"מ
(מיסודה של „בלל")
תל־אביב, רח' יהודה הלוי 62
טל. 624291—2
דרוש
מנהל עבודה מנוסה
לאתרי בניה בירושלים
● תנאים טובים למועמד המתאים ●
נא לפנות לפי הכתובת הנ"ל או טלפונית למזכירה לשם קביעת ראיון

למכירות נחושת
תמנע בע"מ
דרושים
מנהלי חשבונות
סוג ג' ד'
בעלי נסיון של שנתיים לפחות
מועמדים מתאימים יפנו בכתב למח' כח־אדם, דאר אילות, ויציינו נסיונם המקצועי, השכלתם, גילם ומצבם המשפחתי.
המועמדים שיבחרו יידרשו להתיישב באילת ועזרה בהשגת דיור תנתן.

דרוש
מנהל בית
דרוש מנהל לבית גדול בתל־אביב המשמש כמרכז למלאכה ותעשיה במשרה מלאה.
הכישורים הדרושים:
ידע והתמצאות בנושאי תחזוקה
יכולת לנהל חברה לתפעול
רצוי נסיון קודם בניהול בתים.
בהצעות הכוללות פרטים על נסיון בעבר נא לפנות בכתב לת.ד. 16124 תל־אביב.

למפעל מתכת בבני־ברק
דרוש
נהג - קניין
נא לפנות בשעות 7—16 למס' 781228

לסוכנות בטוח גדולה
דרוש/ה
פקיד/ה מנוסה
בקי/את ידע כללי בבטוח אלמנטרי רצוי.
נא לפנות בכתב־יד, עם פרטים מלאים לת.ד. 2306 תל־אביב עבור מס. 130

מרכז הנופש לנוער
„הרי יהודה"
יער ירושלים
טל. 527065, 531246
דרושים:
* אם-בית
* מנהל חשבונות
דרגת המשרות הנ"ל תקבע לפי כשירות המועמדים
על המעונינים לפנות בכתב ולציין תולדות חיים, השכלה ונסיון מקצועי קודם למנכ"ל משרד הנופש ת. ד. 3353 ירושלים — לא יאוחר מיום ד', 16.8.72.

מלונות דן
למלון אכדיה הרצליה דרושים
מלצר ראשי, טבחים
אפשרות ללינה במלון,
לקביעת ראיון להתקשר טלפונית 938555 למנהל המנגנון.

למפעל תעשייתי גדול במרחב ת"א
דרוש
עובד במכון
הרנטגן התעשייתי
בוגר בי"ס מקצועי או בעל רקע מתכתי מתאים
● על המעונינים נא לפנות לת.ד. 6397, ת"א, בצרוף קורות חיים.
סודיות מובטחת.

משרד התקשורת — נציבות שירות המדינה

דרוש
מנהל חשבונות ראשי
דרגת המשרה: י"ד בדרוג האחיד.
מקום העבודה: לשכת הממונה על עניני הדואר ביהודה והשומרון — ירושלים.
דרישות המשרה:
● סוג מקצועי 3 בהנהלת חשבונות
● השכלה של 12 שנות לימוד
● כשר הבעה בכתב ובע"פ
● ידיעת השפה העברית והערבית (קריאה וכתיבה) הכרחית.
* פרטים נוספים ובקשות יש להפנות ללשכת מנהל שירותי הדואר מח' כח אדם רח' יפו 23 ירושלים 141 .94

לחברת השמירה דרושים
מחסנאי - פקיד טכני
[מפ"ט]
לאחר שרות צבאי
עבודה מעניינת — תנאים טובים
לפנות אישית למחלקתנו למערכות אזעקה, בת"א רחוב אנגל 8, טלפון 623084
בין השעות: 08.00—16.00
*
סניפים בכל רחבי הארץ

שמירה • אבטחה • חקירות
מערכות אזעקה

מרכז לעבודות אינסטלציה
דרוש
לחברה לבנין בחיפה
עבודה עצמאית
תנאי שכר מצויינים
לפנות ת.ד. 7080 חיפה.
סודיות מובטחת

Metz
טלויזיות ומכשירי־השמע (ישראל) בע"מ
ת"א, רח' בן־אביגדור 8, טל. 252303

דרושים
● טכנאי קירור
● טכנאי מכונות כביסה
למחלקת שרות חוץ,
בעלי רשיון נהיגה.
— ● —
מועמדים בעלי הכשרה ונסיון מתאימים, יפנו בשעות העבודה טלפונית אל מר הדס, או בכתב בציון פרטים מלאים למפעלנו.

לראם חברה
לרישום אוטומציה ומיכון בע"מ
דרושות
נקבניות י.ב.מ.
בעלות נסיון לעבודה קבועה
בעלות נסיון לעבודה לפי שעות
בכל שעות היום.
בתנאי שכר גבוהים
מוזמנות לעבודה גם נקבניות מחוץ לאיזור תל־אביב רבתי. הסעה או סידור לינה — מובטחים.
נא לפנות למשרדי החברה בן־אביגדור 20 תל־אביב קומה ב' טל. 31528

לוח הכפול — ידיעות אחרונות — הארץ
מודעות מתקבלות:
תל־אביב
„לוח הכפול" — שד' רוטשילד 99 (פינת שינקין) טל. 248905, 230521, 230401;
אבן גבירול 66 טל. 7—263236
הארץ: מזא"ה 56 טל. 623311
ידיעות אחרונות: מקוה ישראל 12 טל. 621064
רח' מזא"ה 5 טל. 32289
ירושלים
ידיעות אחרונות הלל 28 טל. 225251
הארץ: ההבצלת 5 טל. 7—224245
חיפה
הארץ: נורדאו 20 טל. 64511
ידיעות אחרונות: הנביאים 28 טל. 67931
באר־שבע
ידיעות אחרונות: החלוץ 80, טל. 3576
הארץ: שלח רחמים, בנין הוה, קק"ל 197 טל. 2042
ובכל משרדי הפרסום וסוכני הארץ וידיעות אחרונות בישראל

לוח הכפול — ידיעות אחרונות — הארץ

Castolin-Eutectic
Low Temperature Welding Alloys

עקב ההתפתחות של עסקנו וההתקדמות המהירה בשטח הריתוך
דרושים לנו:
סוכני מכירות מוכשרים
בשטח הריתוך
אנו מציעים משכורת טובה, עמלות ורכב לעבודה מעניינת זו.
התנאים הדרושים:
רקע טכני * רשיון נהיגה הכרחי * רצויה ידיעת אחת השפות אנגלית, גרמנית או צרפתית
UNITEC LTD. אוניטק בע"מ
רק על בעלי רקע מתאים לפנות בציון קורות חיים בכתב יד אל ת.ד. 2227, תל־אביב

שלם מראש
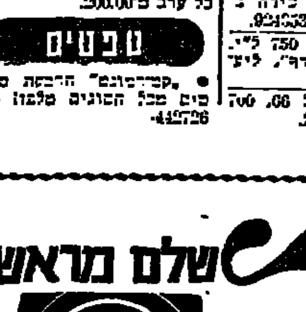
ותזכה בהנחה ניכרת

מנויי „הארץ" המשלמים באמצעות הבנק אשר מועד הפרעון של המנוי שלהם חל החדש, מתבקשים לפנות עד 15 לח. ז. עם תלושי התשלום לאחד מסניפי הבנקים:
בנק לאומי, בנק דיסקונט, בנק הפועלים, בנק לסחר־חוץ, בנק המזרחי ובנק קופת־עם.
תשלום דמי המנוי במועד מקנה הנחה ניכרת בדמי המנוי.
מנויים שעדיין אינם משלמים באמצעות בנק — יפנו לקבלת פרטים ל„הארץ", מח' ההפצה והמנויים.
ת. ד. 233 תל־אביב.
הארץ

هكذا من الأصل

هكذا من الأصل

לכל תושבי ישראל נושאי נשק ומחזיקי נשק בלתי מורשה

החזרת נשק המוחזק באופן בלתי חוקי

ביום כ"א באב תשל"ב, 1.8.1972 נכנס לתוקף התיקון לפקודת החוק הפלילי 1936, לפיו נקבע:

א. עונש של 10 שנות מאסר למי שנושא או מוביל נשק ואין בידו להוכיח רשות חוקית לנשיאתו או להובלתו.

ב. עונש של 7 שנות מאסר למי שמחזיק נשק ואין בידו להוכיח רשות חוקית להחזקתו.

החוק קובע תקופת מעבר של 30 יום, שבה יוכל אדם למסור נשק המוחזק על ידו באופן בלתי חוקי, מבלי שיעמוד למשפט ואפילו מבלי שיצטרך להזדהות.

ואלה הוראות החוק:

א. מי שמחזיק שלא כדין בנשק וימסור אותו ביוזמתו ומרצונו לא יאוחר מיום כ"א באלול תשל"ב, 31.8.1972, לתחנה כלשהי של משטרת ישראל — לא יינקטו נגדו צעדים משפטיים.

ב. חייל בשירות סדיר או איש מילואים אשר מחזיק נשק צבאי שלא כדין, רשאי למסור את הנשק ליחידתו. אם ימסור את הנשק לא יאוחר מיום כ"א באלול תשל"ב, 31.8.1972, לא יינקטו נגדו צעדים משפטיים.

ג. אדם המחזיק בנשק ללא רשיון אך סבור שהוא זכאי לקבל רשיון להחזקת הנשק, חייב להפקיד את הנשק לא יאוחר מיום כ"א באלול תשל"ב, 31.8.1972, בידי המשטרה ויוכל להגיש במקביל בקשה לרשיון במשרד הממונה על המחוז. אם יוחלט להעניק לו רשיון — יוחזר לידיו הנשק; אם יוחלט לא להעניק לו רשיון, יישאר הנשק בידי המשטרה. גם במקרה זה לא יינקטו נגדו צעדים משפטיים אם יפקיד את הנשק לא יאוחר מיום כ"א באלול תשל"ב, 31.8.1972.

אזרחי ישראל

הנכם נקראים לנצל את ההזדמנות שהחוק מעניק לכם ולהחזיר את הנשק הבלתי חוקי שברשותכם. דאגו שנשק יימצא ברשותכם כחוק, למען טובתכם ולמען בטחון הציבור במדינת ישראל.

המפקח הכללי,
משטרת ישראל

מועדון ומזנון
בית הסופר
ירושלים, העיר העתיקה
(ליד ישיבת הכותל)
כבר בתי מחסה
טל. 80618

החוויה החדשה בירושלים
הלוברת מסה לאוזן

מעתה אפשר לערוך מסיבתכם לאחר טכס החתונה והבר־מצווה ליד הכותל המערבי במרחק 200 מטר מהכותל

חוויה בלתי נשכחת לאורחים ולחתני המסיבה
מקום חנייה מובטח
כשר למהדרין.
מקום אידיאלי לארוחות לתיירים ולאנשי עסקים

משרד הבריאות
שירותי־ריפוי

הודעה חשובה לנשים בהריון בחיפה

החל מיום 1.8.72 פועלת בחיפה שיטת רישום מרכזית ליולדות.

נשים בתחילת החודש השישי להריונן מתבקשות להירשם בלשכת הבריאות המחוזית חיפה, רח' הפרסים 15, בזמנים אלה:

ביום א'
משעה 8 בבוקר עד שעה 4 אחה"צ.
ובימים ב' עד ה'
משעה 12 בצהריים עד שעה 4 אחה"צ.

בעת ההרשמה תוכל היולדת לבחור את מקום האישפוז, הרצוי לה.

מכבדות נחושת תמנע בע"מ

מכרז מס' 9/72

מוצעים בזה למכירה כלי הרכב המפורטים דלהלן: —

1)	נוסעים תוצרת רנו דגם 4—L ש.י. 1970	מס' רשום	277־622
2)	נוסעים תוצרת רנו דגם 4—L ש.י. 1970	מס' רשום	277־676
3)	נוסעים תוצרת רנו דגם 4—L ש.י. 1970	מס' רשום	278־583
4)	נוסעים תוצרת רנו דגם 4—L ש.י. 1970	מס' רשום	278־584
5)	קומפקט תוצרת ווילים דגם 4.134 ש.י. 1968	מס' רשום	116־775
6)	טנדר תוצרת פיז'ו דגם 404 ש.י. 1971	מס' רשום	130־692
7)	קומנדקר תוצרת דודג' דגם 23 ש.י. 1945	מס' רשום	07־777
8)	טנדר תוצרת דודג' דגם 200־D ש.י. 1970	מס' רשום	125־786
9)	טנדר תוצרת דודג' דגם 200־D ש.י. 1970	מס' רשום	125־787
10)	טנדר תוצרת דודג' דגם 200־D ש.י. 1970	מס' רשום	125־789

את כלי הרכב הנ"ל ניתן לראות בחצר משרדי החברה, ברח' מ' מס. 2 בקריה, תל־אביב, בכל יום מלבד שבת וחג, בין השעות 0800—1400 עד למועד סגירת המכרז שהינו יום ג' 15.8.72 שעה 1300.

הסברים, הבהרות, טופס הצעה מפרט ונספחים ביחס לכלי הרכב הנ"ל ולתנאי המכרז, ניתן לקבל בכתובת הנ"ל.

אין החברה מתחייבת לקבל את ההצעה הגבוהה ביותר או כל הצעה שהיא.

למכירה ב.מ.וו. 600

לאחר שיפוץ כללי, טסט לשנה — 4,000 ל"י.
לפנות מוסך שמואל, התבור 30 ת"א, טל. 58334

משרד התחבורה
הודעות אגף הרישוי

הנהלת אגף הרישוי מודיעה שבתקופה, במשרדי הרישוי המטפלים הרשמי לשטיחות בדרכים:

יהיו סגורים לציבור מ־11.8.72
והם יפתחו מחדש ב־27.8.72

ציבור בעלי הרכב והנהגים מתבקש בזה לפנות למשרדי הרישוי, לפני המועד בצורתו, עד למועד סגירת המשרדים.

כדי לא לפגוע בעובדי העבודה התקינים, למרות הפגרה, נעשו סידורים ביוזמתם לפיהם יוכל מספר מצומצם של עובדי משרדי הרישוי במקרים דחופים כגון: מתן טפסים לחידוש רשיונות רכב בתקופת ימי הפגרה ושבעליהם לא קיבלו טפסים לחידוש התוקף רשיונות רכב ונהיגה שבטלו וכו'.

הערה חשובה:

1. בתקופת הפגרה יתקיימו במשרדי הרישוי בחולון בדיקות עיניים ומבחנים בתיאוריה.

2. מבחן בתיאוריה באשדוד יתקיים ב־30.8.72, וב־27.9.72 ולא כפי שפורסם.

יהודה איזנשטרק, הממונה ליחסי צבור של האגף

עירית תל־אביב־יפו

מכרז מס' 416/72

לבצוע פארק הירקון בגבעת צפתיות

עירית תל־אביב—יפו מכריזה בזה על קבלת הצעות מקבלנים לבצוע העבודה הנ"ל.

רשאים להשתתף במכרז זה רק „קבלנים רשומים" לעבודות נשוא המכרז בהתאם ל„חוק רישום הקבלנים לעבודות הנדסה בנאיה — תשכ"ט 1969" ותקנותיו.

את התכניות, הפרטים, תנאי המכרז וטפסי הצעה המחירים אפשר לקבל במינהל ההנדסה שד' קק"ל 68 קומה ד' חדר 403 תמורת תשלום של —.250 ל"י בקופת המינהל. התשלום זה אינו מוחזר.

קבלן הרשום כנ"ל המעונין להשתתף במכרז זה, יגיש לעירייה הצעת מחירים ב־2 העתקים על גבי הטפסים שהומצאו לו, וישלח אותם בדואר רשום במעטפה שהומצאה לו לפי הכתובת: עירית תל־אביב—יפו, מחלקת מזכיר העיר כבר מלכי ישראל, עד יום ה' 31.8.72.

על המציע לצרף אשור מתאים על רישומו וסיווגו אחרת לא תדון ועדת המכרזים בהצעתו.

על מגיש ההצעה לצרף ערבות כמפורט בתנאי המכרז.

התשלום: בהתאם לסבלת התשלומים שבתנאי המכרז.

את ההצעה יש להגיש בהתאם לתנאי המכרז, וכל שנוי בהם עלול לגרום לביטולה.

הרשות בידי העיריה לקבל את ההצעה כולה או חלק הימנה.

אין העיריה מתחייבת לקבל את ההצעה הזולה או הצעה כלשהי.

י. רבינוביץ, ראש העיריה

כ"ב אב תשל"ב, 2.8.72

בבית המשפט המחוזי בבאר־שבע

תיק עזבונות 146/72

בענין: עזבון המנוחה שטריקר סופיה ז"ל ת.ז. 4898011, שנפטרה ביום י"ב כסלו תשל"ב (1.12.71) בתל־אביב.

המבקש: שטריקר יצחק נושא ת.ז. 4173360 מארצות־הברית.

הזמנה

להוי ידוע כי הוגשה לבית המשפט בקשה ליתן צו הכרזה על ירושת הנ"ל, והנני מזמין בזה כל אדם הטוען שיש לו טובת הנאה בעזבון המנוחה, והרוצה להתנגד להכרזה, להגיש תוך שבועיים מיום פרסום הזמנה זו התנגדות להכרזה המבוקשת, שאם לא כן, יתן בית המשפט צו כטוב בעיניו.

י. מירקל, שופט — רשם
רשם בית המשפט המחוזי, באר־שבע

בבית המשפט המחוזי בתל־אביב־יפו

תיק בפשר 1387/72

בענין פקודת החברות ובענין מזון חן בע"מ והמבקשה מזון חן בע"מ, ע"י ב"כ עו"ד תמר יואלסון־ג'ייקובס, שכתובתה למסירת מסמכים היא: רחוב בחלת בנימין 52, תל־אביב.

נמסרת בזה הודעה שבקשה לפירוק החברה הנזכרת לעיל על ידי בית המשפט המחוזי של תל־אביב־יפו, הוגשה ביום 5 ביוני 1972 לבית המשפט הנזכר לעיל על ידי החברה, וכי ניתנה הוראה שבקשת פירוק זו תבורר בפני בית המשפט היושב לדין ביום 5 בספטמבר 1972, בשעה 8.30 בבוקר.

כל נושה או משתתף של החברה הנ"ל אמורה הרוצה להמוך במתן צו ב־ענין הבקשה או להתנגד לכך, רש־אי להופיע בשעת הבירור, אם ב־עצמו או באמצעות עורך־הדין שלו. העתק מן הבקשה יינתן לכל נושה או משתתף של החברה שידרוש זאת כן ותמורת מסה תבורת התשלום הקבוע בצו.

ת. יואלסון־ג'ייקובס, עו"ד
רח' בחלת בנימין 52, ת"א

הערה: כל הרוצה להופיע בשעת בירור הבקשה האמורה חייב למ־סור, או לשלוח על ידי הדואר, להמציא הודעה על רצונו זה. ההודעה, בציון השם והמען של האי"ש או הפירמה ובחתימתו או בחתימת בא־כוחו, צריכה להימסר או להישלח באופן שתגיע אל ה־הנ"ל לא יאוחר משעה 13.00 של יום 4 בספטמבר 1972.

המועצה המקומית נס־ציונה

מכרז מס. 43/72

לסלילת כבישים ברחובות שונים

המועצה המקומית נס־ציונה מכריזה בזה על קבלת הצעות מקבלנים רשומים, לסלילת כבישים ברחובות שונים בשטח שפוט המועצה.

את החומר למכרז אפשר לקבל במחלקת ההנדסה של המועצה, תמורת סך —.150 ל"י שלא יוחזר.

את ההצעות יש להגיש לתיבת המכרזים של המועצה בשני העתקים תואמים. בתוך מעטפה סגורה ומסומנת במספר המכרז ותאריך ההגשה, בצרוף ערבות בנקאית בשיעור 5% מהיקף ההצעה ל־3 חודשים, עד יום 25.8.72 שעה 12.00.

הצעות ללא ערבות כנ"ל לא יידונו.

אין המועצה מתחייבת לקבל את ההצעה הזולה ביותר או כל הצעה שהיא.

י. שמיר
ראש המועצה

נס־ציונה, י"ז מנחם אב, תשל"ב 28.7.1972

המועצה המקומית נס־ציונה

מכרז מס. 44/72

לאזור שפכים — מערכות הפעלה אוטומטיות והשבחות

המועצה המקומית נס־ציונה מכריזה בזה על קבלת הצעות, מקבלנים רשומים, למערכות הפעלה אוטומטית וחשמל, למיתקני אזור שפכים במכון הטיהור.

את החומר למכרז אפשר לקבל במחלקת ההנדסה של המועצה, תמורת סך —.25 ל"י שלא יוחזר.

את ההצעות יש להגיש בשני העתקים, במעטפה סגורה ומסומנת במספר המכרז ותאריך ההגשה, חתומים בידי המציע ובצרוף ערבות בנקאית בשעור 5% מהיקף ההצעות, לתיבת המכרזים של המועצה, עד יום 25.8.72 שעה 12.00

הצעות ללא ערבויות כנ"ל לא יידונו.

אין המועצה מתחייבת לקבל את ההצעה הזולה ביותר או כל הצעה שהיא.

י. שמיר
ראש המועצה

נס־ציונה, י"ז מנחם אב, תשל"ב, 28.7.1972

ראיתי שמעתי

מטוס הוועידה

בישיבה האחרונה של ועדת הביצוע והמעקב אחר הוועידה הכלכלית, בראשותו של אברהם אגמון, נמסר כי ייחכר מטוס מיוחד, „מטוס הוועידה", לקראת הוועידה הכלכלית במאי 1973.

המטוס ייצא מניו־יורק במוצאי־שבת ויגיע ארצה בצהרי יום א' לטקס פתיחת הוועידה בערבו של אותו יום. כל נוסעי המטוס ייהנו מתנאי מחלקה ראשונה ומחיר הכרטיס יהיה רגיל. המבצע משותף לאוצר ולחברת אל־על.

שיפוץ בית העיריה

חברי מועצת עירית ירושלים שבאו בראשית השבוע לאולם המועצה לאחר פגרה ארוכה, הופתעו לראות ויטראזים צבעוניים קבועים על הקירות ומערכת מיזוג אויר משוכללת מותקנת על התקרה.

מתברר כי עירית ירושלים החליטה למרות מצבה הכספי הגרוע (גרעון של 7 מיליון ל"י) לשפץ את אולם המועצה. קבלן פרטי („הזול ביותר" — לדברי הדרית של ועדת המכרזים) התקין את הויטראז'ים, מעשה ידיו של האמן אביגדור אריכא, שביצע שינויים במפלס התקרה ותכנן חדרי בוחיות ומערכת רמקולים באולם הגדול. תחילה נאמדו הוצאות השיפוצים ב־51 אלף ל"י, אולם הן הגיעו לבסוף ל־61 אלף ל"י. את הויטראז'ים תרם זוג נדבנים מבלגיה שהשקיע במטרה זו 18 אלף דולר („הם ידידים טובים של טדי קולק" — אמר דובר העיריה).

בנוסף לכך עוסקים בימים אלה בהתקנתה של מערכת מיזוג אויר משוכללת באולם המועצה, שתעלה למשלם המסים הירושלמי 89 אלף ל"י.

חיפה ומלר"ז

חיפה סובלת מתופעות של זיהום אויר יותר מכל עיר אחרת בישראל, אבל עירית חיפה איננה תומכת במלר"ז, המועצה למניעת רעש וזיהום אויר.

הדבר נראה מוזר ומשקף גישה לא נכונה לבעיות הזיהום. מן הראוי שמועצת העיריה תטפל בכך ותחליט על הקצבה הולמת למלר"ז.

דאגה לנקיון העיר

שיר הלל לנקיונה של ברלין המזרחית מהפרסם בעתון הנורווגי „דאגבלאדט". העתון מספר על מבצע „תן יד לנקיון עירך" שנמשך לא מכבר בעיר זו. בעוד תושבי ברלין המערבית יושבים בכורסאות כדי לצפות בטלוויזיה, התנדבו תושבי הצד המזרחי בשעות הפנאי שלהם כדי לשפר את מראה עירם. „נויס־דויטשלאנד" בטאון המפלגה הקומוניסטית של גרמניה המזרחית פרסם לא מכבר, כי במסגרת המבצע נאספו כ־8,200 טון פסולת נייר ו־26,000 טון פסולת אשפה. רובעים שתושביהם דאגו לשיפור דרך הגישה לבניינים זכו בפרסים כספיים. תושבים שנתפסו בהשלכת אשפה לרחוב נקנסו ב־150 מארק ושמם פורסם בעתונות.

העתון הנורווגי מפקפק אם במשטר הנוכחי בנורווגיה קיימת אפשרות חוקית לעודד התנדבות ציבורית למבצע דומה, אך אינו מטיל ספק בכך כי ניתן לקנוס ולפרסם לגנאי כל המשליך את אשפתו החוצה ואפילו בחצר ביתו.

רז"ן

לא לוקחים יותר סיכונים

מכתבים למערכת הארץ

עקירת העצים בבאר שבע

בבאר־שבע עקרה ה„חברה לפיתוח באר־שבע" חורשת עצי קזוארינה בני 15 שנה („הארץ" 24.7). החורשה היתה היחידה בסביבת בית־הספר והילדים נהגו לשחק בה. העקירה נעשתה במירמה שעה שה־ילדים ומוריהם לא היו במקום, בנגוד לחוק האוסר איסור חמור כריתת עצים בלי אישורו של נציג הקק"ל באזור, למרות הבטחה מפו־רשת שלא לעקרם, ובידיעה במעט ברורה שלא ינתן אישור לעקירתם. טענת העוקרים — המקום נחוץ לסלילת כביש. התוצאה המיידית של מעשה האבדלי זה היתה שהילדים עמדו ובכו.

נעשה כאן מעשה מכוער שכמותו נעשה לקבע במדינת ישראל — לא רק בנגוד לחוק היבש אלא גם תוך פגיעה גסה ברגשותיהם של ילדים, הוריהם ומוריהם. אין כל ספק ש־אפשר היה להעביר את הכביש ב־מסלול אחר ולו רק מסיבה אחת ויחידה — שאין שום דבר בעולמנו המעשי שיש לו אך ורק פתרון יחיד.

למרבה הצרה והצער יש לשוחרי ה„פיתוח" במדינת ישראל די כוח, חוסר כשרון, קוצר ראיה וכהות חושים כדי לסלול את הדרכים ה־רצויות והרווחות להם — על גדמי חורשות כרותות ונפשות ילדים ומ־בוגרים, הצומדים כואבים ומזוע־זעים למראה ההרס השיטתי של הארץ, בטעות צבועות של „פי־תוח". ההנהגה היסודית המגוחה את ה„מפתחים" האלה היא כי החדש חייב להיות טוב מן הישן, אך חוסר הכבוד לישן רק מפני גילו איננו יכול לשמש בסיס לקידמה אלא רק למידרון מטורף של שינויים אשר המציאות המרה מוכיחה את דלותם.

ההשפעה המיידית של מעשים כאלה על הנוער בפרט ועל תושבי הארץ הזו בכלל, כפי שבאה לידי ביטוי בבאר שבע: בוכים. ההש־פעה לטווח רחוק חמורה הרבה יותר ומתפשטת לדעתי לתחומים קריטיים שאין להם קשר ישיר להשחתת ה־סביבה.

גדעון כץ
חיפה

*

לא כבכר הזדמן לי להיות ביער נחום, הסמוך לעיירה בית־שמש, יער אורנים שנועד להיות פינה נאה למבקרים ולנופשים.

הופתעתי למראה כמויות האשפה המצויות ביער: ערמות ערמות של קופסאות שימורים ומיני זבל אח־רים. לא רק שאין היער יכול למל־אות יעודו כמקום נופש בגלל ה־זוהמה, אלא שנשקפת סכנה לבריאות החניכים במחנות הקיץ לנוער ה־ממוקמים ביער נחום.

אילת רויזמן
ניר־בנים

ליישב עקורים או לא

לאור התנהגות הממשלה בפרשיות פיתחת־רפיח, בירעם, איקרית ועק־ראבה הנני מהרהר:

אם ממשלת ישראל אינה מסוגלת להגיע להסכם צודק וחופשי עם תושבים ערביים שבתחום שליטתה ועם פליטים מקומיים שבתחום ה־מדינה, ועל יסוד כיבוד זכויותיהם הבסיסיות, כיצד תוכל — על יסוד מדיניותה הנוכחית — להגיע להסכם צודק ובר־קיימא עם ארצות־ערב השכנות ולפתרון הסכסוך הישראלי־ערבי בדרכי שלום והסכם הדדי?

צבי ברייטשטיין
תל־אביב

*

לנו אין ארץ אחרת ואילו לערבים ארצות רבות ונרחבות שבהן אפשר לישב פליטים ועקורים מארץ־ישראל. ואם, בניגוד למקובל בעולם, מסרבות מדינות ערב לעשות זאת כתוך שאיפה לסכל את קיומה של ארץ־ישראל יהודית, אל לנו לתבוך בכך בכל צורה שהיא. שערינו פתוחים ליציאה.

י. ירון
חיפה

*

הקשר הצו של תושבי עיקרית ובירעם למקום מוצאם נראה לי מובן ויפה. אני מבינה מאמצי התקשורת כי הממשלה סבורה שאין להחזיר את התושבים למקומם. אינני מבינה מדוע נתקבלה החלטה זו.

אם הדבר נעשה כדי לא ליצור תקדים אינני סבורה כי הממשלה פועלת בכל דבר לפי תקדימים מחיי־בים ולא פעם פתרה בעיות אד־הוק מבלי להתחייב. אם יש סיבות נר־ספות טובות מתבקשת הממשלה להסביר לי ולציבור האזרחים במ־דינה מדוע התקבלה החלטה הנראית על פניה כבלתי־צודקת.

מאיה תבורי
תל־אביב

*

נוכח הפירסומים בעד היעתרות לתושבי בירעם ואיקרית לחזור ול־התיישב בכפריהם מן הראוי לזכור שליהודים זכות ייחודית להעביר לבעלותם את ארץ־ישראל כולה.

הציצו ונפגעו

מר נתן דונביץ' כותב בטור „דין וחשבון נפש" אודות השתלבותם של הערבים במעשים פליליים בתל־אביב במספר גובר והולך („הארץ" 26.7). ברצוני להאיר את הבעיה במספר משפטים.

עם תום מלחמת ששת הימים ובי־שנים שלאחריה החלה תקופת פריחה כלכלית במשק הישראלי. תנופת ה־פיתוח במשק, בעיקר בערים הגדו־לות, דרשה ידיים נוספות ועד מה־רה החלו לצאת מהכפרים אלפי פועלים ערביים כדי להביא את פר־נסתם בערים הגדולות.

הנסיעה הארוכה מהכפרים לתל־אביב ויהודה וכו' אילצה את הפועלים הערבים להקדיש לצורך עבודתם כמחצית משעות היממה ויותר. במשך הזמן הסיקו רבים שעדיף להתגורר בערים שבהן הם מועסקים ולשוב הביתה בסוף ה־שבוע.

המצאותם של הפועלים הערביים בתל־אביב בשעות שלאחר העבודה מדריכה את מנוחתם ומציבה בפ־ניהם אתגר של מציאת אפשרויות בילוי והעברת זמן. אופיים ואי־סיותם הבלתי מחושלים האווירה הבלתי אוהדת ברחוב היהודי במ־יוחד כלפי הפועלים הערביים נעדרי ההשכלה, מונעים בעדם להשתלב בחברת יהודים. מכאן נובעות לדע־תי תופעות כמו עבירות מוסר, אלי־מות, גניבות ורמאויות בקרבם.

מר דונביץ' מסכם את רשימתו ב־מילים: „הם מיעוט. מיעוט קטן לעומת מספרם הכולל של המיעוטים. אך הם מיעוט אשר — לפי הערכתי התרשמותי — גדל והולך בקצב מדאיג". סיכום זה מלמד הרבה ומהווה חומר למחשבה על מה שיש לעשות לתיקון המצב. לדעתי הפת־רון לכך חייב להתבצע בכפרים עצ־מם, בראש וראשונה ביצירת מקו־רות תעסוקה נרחבים, בחינוך לאז־רחות טובה בבתי־הספר ובפעולות הסברה שיחנכו אותם כראוי בטרם ייצאו מכפריהם למקומות שתנאי החיים בהם הם שונים.

גילאל אבו־מעכה
בקעה אל גרבייה

הצגה קלוקלת

נשיאות הכבוד של הפסטיבל ה־ישראלי כוללת, בין השאר, את שמותיהם של שר החוץ, שר החינוך התרבות ושר התיירות שלנו. ה־וועדה הציבורית, המועצה וההנהלה של הפסטיבל כוללות אף הן רשימה מרשימה של אישים השובים, רשימה שחייבת להיות ערובה למהותו ו־איכותו של הפסטיבל.

נשאלת השאלה כיצד זה נכשלו כל אלה בהכללת הצגה זולה של להקת קן קמבל — שהכניותה כת אימה אולי למועדון לילה ממדרגה שלישית כחלק בלתי נפרד מהפס־טיבל, בצדו של המפגן האמנותי הנשגב „שמשון ודלילה" בקיסריה?

על „שמשון ודלילה" „הרקויאם הגרמני" של ברהמס ועוד יאמר לעורכי הפסטיבל יישר כוח! ועל שהוכשל הציבור בהצגה קלוקלת תחת כנפי הפסטיבל מצפים רבים להתנצלות גלויה.

ציונה ויעקב שאנן
חיפה

חזון ונחמה

בליל הכנסת באב ישבתי על הארץ ליד הכותל המערבי וקראתי במגילה „איכה". הקינות והחלתי הזוהה את שבת „נחמו", לנצוא כיפת נחומים. במוצאי שבת „נחמו" פתחתי את ה־טלוויזיה כדי להזות בתכנית „הכבר־דילי", והנה שוב העבר, בכיית ילדה ונגינות.

טלפנתי לטלוויזיה ושאלתי אם זה במוצאי שבת „חזון" או מוצאי שבת „נחמו", ענו לי: שבת „נחמו". ב־אלהי: „איזה שידור הכינותם אלי הפסיקתם". לא היתה תשובה. נר־כרתי בישיבתי על הארץ בליל הכ־צה באב ואמרתי לעצמי: כילא, בנחמת ציון נבנה נחמים.

א. י. לבנון
ירושלים

שירותים בגנים

ברצוני להפנות שאלה אל ראש עירית ירושלים מר טדי קולק: מדוע אין בכל הגנים הציבוריים בירוש־לים ברזי שתיה ושרותים?

הילדים זקוקים לברזי השתיה בימי חום בעת שהם רצים ומשתוללים. כך הם מאבדים נוזלים רבים ומסכ־נים את בריאותם. כמו כן יש צורך בשירותים כדי שהילדים לא יעשו את צרכיהם מאחורי השיחים.

הוצאה כספית לא גדולה להקמת ברזים ושירותים תשפר את התנאים בגנים ותגדיל את הנאת ילדי ירוש־לים.

טל רבין
תלמידת כתה ד'
ירושלים

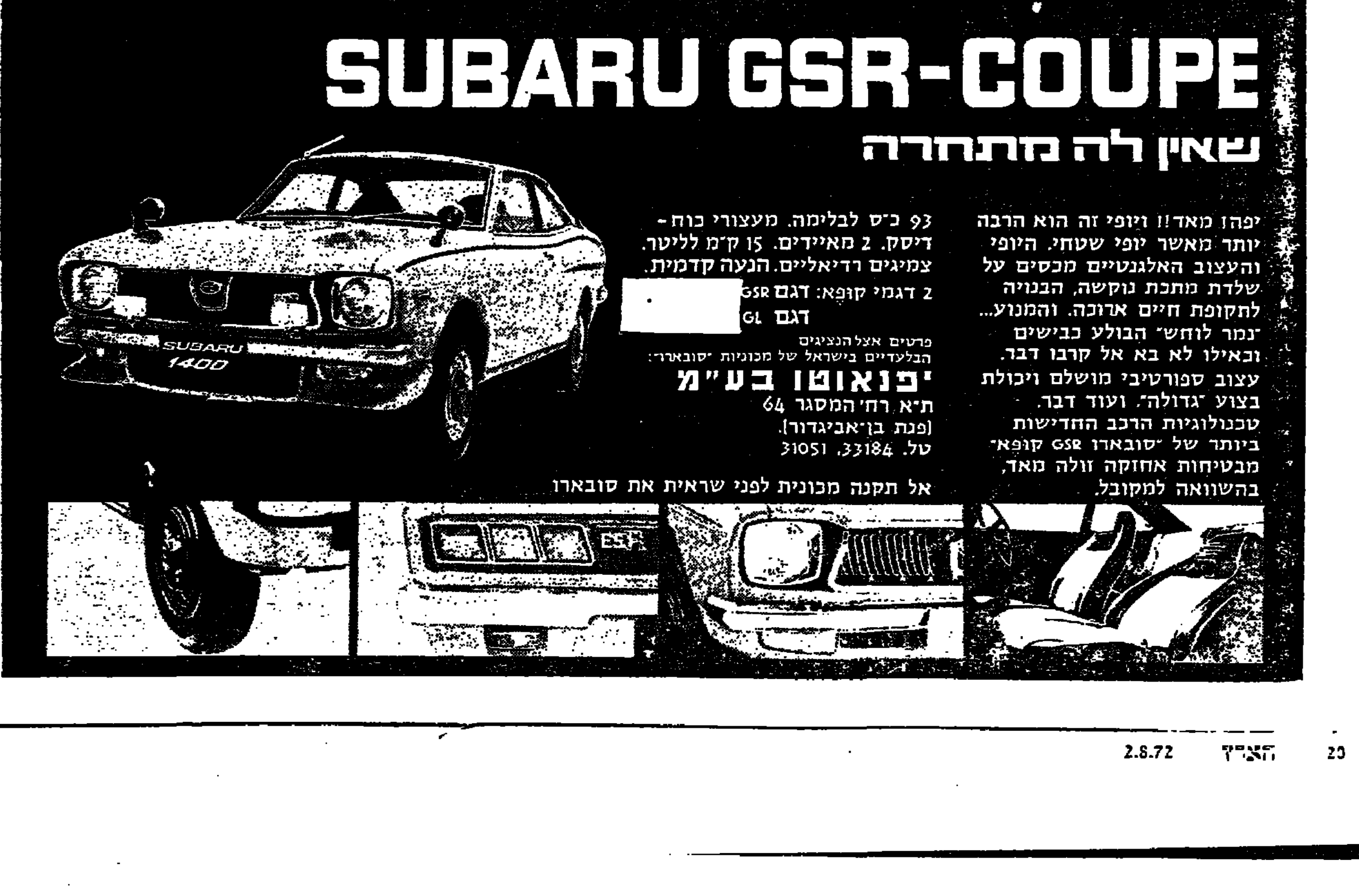

נפתח משפט חוטפות מטוס סבנה

רימה טאנוס: אולצתי להצטרף לפתח אחרי שנאנסתי ונחטפתי * בנו של עבדול קאדר חוסייני עמד בראש מיבצע חטיפת המטוס

מאת אבי ולנטין, כתב „הארץ"

„לא מודה".

ארבע פעמים הורה טרז הלסה על תשובה זו לשאלותיו של נשיא בית המשפט הצבאי, סא"ל אהרון אלפרין, הפותח משפט חוטפות מטוס סבנה בצריפין. גם רימה טאנוס כפרה בשלושה בסעיפי האשמה, אולם הודתה בחברות בפתח כתוצאה מלחץ ואיומים.

ההוטפות נאשמו בחברות בקבוצה ועבירה עבירות ביחס לכלי נשק. נשיאת כלי נשק, התמושת רמוני־ה, בהנחת פצצה ובחברות בפתח.

בשעה עשר בבוקר הוכנסו שתי הנאשמות לאולם בית המשפט כש־ן מלוות על ידי שוטרות צבאיות. רן — במכנסים צהובות ותולצה בה, מאופרת באיפוק — בלשה ניה אחרי אביה שנכח באולם ת המשפט. כשנפגשו מבטי האב בת הסמיקה טרז.

רימה — במכנסיים כחולות והול־ צהובה מאופרה בצבעים עלי־ — נראתה יותר שלוה והיי־ית. לא עבר זמן קצר ואביה של י, מר איסחאק הלסה, לא שלט צביו ועזב את האולם כשהוא כה.

רס"ל יעקב פראג', שחקר את מה, קרא אתמול את הודעתה ב־שטרה בה היא מגוללת את פרשת יה רבת־הסבל מגיל צעיר.

רימה יתומה. למדה במינזר הפרנ־סקאני ליד בית־לחם. „היו מגני־ים אותי במינזר מפני שהייתי נר־ת לגנוב מאכלים מהבנות. לפני חמש שנים היכים עברתי עם אחות זירות לרבת־עמון כדי למכור את י צבלנו. הנזירה חזרה לישראל ברה כתבוא לקחת אותי בהזדמנות זרת. בינתיים החלה המלחמה ו־ זארתי בירדן.

„חליל אנס אותי"

„נשארתי אצל בני משפחת סא־. היה חג ובני הבית המבוגרים או לחגוג. רק הצעירים נשארו ב־. אחד הבנים — חליל — הזמין תי לצאת עמו לקולנוע. שמחתי וד כי היה בכך כדי לחלץ אותי ידידותי ובטחתי בו כיוון שהיה ן עלי בשעה שבני הבית היו ים אותי. בסרט ניסה חליל להת־ק אהי. כשחזרנו הביתה נתן לי־דים כסף והם יצאו את הבית. יל אנס אותי. אחרי יומיים סיפר־ על כך לאימו שקראה לרופא — ר פואז. הוא לקח אותי לבית־חולים וטיפל בי. אחרי כן הציע שילמתי את בקבוצת האחות ה־ושית בבית החולים. הסכמתי ישנ־ שם עם האחיות. כעבור החדש ים עם פואז יחסי מין קבועים. יהה לי משיכה אליו. לאחר זמן זה קליניקה פרטית וביקש שאצטרף יל כאחות. עשיתי כן. למרפאה ד הדואר המרכזי היו באים אנשים ויינים בנשק שלבסוף הבנתי שהם יכים לאירגון אל־צאיקה. לד"ר פו־ז היו חמישה אקדחים בתוך כור־סה. הוא אמר לי שעבודתי תשמש לו הסוואה. הסכמתי לעזור לו ב־עניני המשרד.

„פואז ביקש ממני להוציא דרכון. אחרי שבועיים בעלם הדרכון ופואז פרסם מודעה בעיתון בענין זה. כשהלכתי לבקש להוציא דרכון חדש, מובלת על ידי אנשי הפתח. באחד הימים היא שמעה ברדיו כי ארוסה, הטייס סולימאן נהרג על ידי שומר בכניסה למחנה צבאי בגלל שלא הזדהה.

כאן סיפרה רימה על פרשת „אהבה" נוספת. מוכתר — איש הפתח

חבר השופטים, מימין לשמאל: נשיא ביה"ד סא"ל אהרן אלפרין, רס"ן צפורה נריה, רס"ן יהושע בן־ציון

אביה של טרז, איסחק, כשהוא פונה אל בתו ממושבי הקהל

נחקרתי על ידי אנשי המודיעין על משרדו של פואז. בתחילה הכחשתי אולם אחרי שהכניסו אותי לחדר־קור והכבו את צפורני־ידי עד ל־בשר, סיפרתי את כל האמת.

„נלקחתי לבית חולים לטיפול ב־ידי. שם הכרתי את הטייס סולימאן והתידדתי עמו. יצאנו שנה. התארס־נו. בספטמבר 1970 — בעת המלחמה בין המחבלים וצבא ירדן — תפסו אותי אנשי הפתח בבית החולים. שאלו אותי אם אני רימה ארוסתו של הטייס הכפיל בהם חללים. הם כלאו אותי בבית ליד בית החולים. הביאו אותי לשגרירות מצרים ושם נשארתי שלושה ימים. לאחר מכן לקחו אותי לדמשק".

מכאן המשיכה רימה לגולל פר־שת נסיעות בארצות ערב כאשר היא שהיה עם רימה — דרש ממנה לקיים עמו יחסי מין אחרי מות ארוסה. „הוא הציע לי סיגריה. עישנתי אר־תה. הרגשתי בריח רע העולה מה־סיגריה, אולם מוכתר הרגיע אותי ואמר, כי בסיומה ארגיש טוב. חש־תי ברע. כשהתעוררתי מצאתי עצמי במיטה. אני חושבת שמוכתר שכב עמי. הוא ניסה שוב לאנוס אותי. סיפרתי על כך לאבו עלי (אחד מ־אנשי פתח) והוא העביר אותי ל־לבנון לחקירה בקשר להתנהגותו של מוכתר.

„חזרתי לדמשק ושוב ללבנון. שם התגוררתי בביתו של אבו זיעד ו־קיבלתי 150 ל"י לבנוניות להוצאות. הכרתי את סעיד גירבול. התידדתי עמו והתארסנו. אנשי הפתח העבי־רו אותי קורס במחנה בצידון שם לכהזי להתחבש באקוה ובקלצ־ניקוב. סמירה (הכינוי של טרז ב־פתח) גם היתה שם, והתאמנה ב־זריקת רימונים. היא סיפרה לי כי מישהו ניסה להעסק עמה וכי הע־לילו עליה לשכבה עם גברים ב־מחנה".

כאן החליפה טרז דברים עם רימה. היא ביקשה שיתהרו ויקראו את ה־דברים שוב. אביה של טרז מקשיב בדריכות לדברים ומבקש שיתרגמו לו אותם.

„כל ההוטפות התכתכו בכלא בג־לל העלילה. בתחילת משפטן הח־ליפו דברים אולם בשלב זה נראה כי ההריפו היחסים ביניהן.

רימה מספרת בהודעתה על הכנת חגורת הנפץ בבירות ובסיעה לפרנ־קפורט עם יוסף (ראש הקבוצה ש־חטפה את המטוס). היא לא ידעה לאן עליה להגיע. טרז וזכריה (אחד מהקבוצה) הצטרפו אליהם בשלב מאוחר יותר. גם על גופה היתה חגורת נפץ שהבודקים החיפושים בנמל התעופה בפרנקפורט לא גילו, ב־קופסת פודרה העבירו את האקדחים והרימונים.

ב־8 במאי — אחרי שהגיעו לבריסל מפרנקפורט — לבשו המחבלות את חגורות הנפץ, פאות לראשיהן (כדי שיראו עם יותר שיק — כדברי זכ־ריה) ויצאו לדרכן לתל־אביב. רימה מספרת כי רק כאשר נחת מטוס אל־על בשדה התעופה בוינה לחניה קצ־רה נודע לה מפי טרז כי יעד ה־נסיעה לוד ושעליהם לחטוף את המטוס.

„אחרי שהמראנו מוינה הורתה לי־ טרז להוציא את חגורת הנפץ ואת האקדחים מהקופסה. שלושת האחרים הלכו לחזית המטוס וכך נודע לי על החטיפה. טרז אמרה לרימה כי כאשר יסמן לה יוסף באגודליו עליה לחבר את חוטי החשמל לסוללה כדי לפוצץ את חגורת הנפץ שהיתה ב־ידיה.

„פחדתי"

„כשהיינו בלוד פחדתי. כאשר נש־ארה מכונית הולך ליד המטוס פחד־תי כיוון שזכריה אמר שכך לא נו־כל להמריא. חששתי שהתפוצץ. הת־חלתי להתפלל בליבי. לקראת השעה שש בבוקר נפרדה טרז מכאור החב־רים וגם לי אמרו לעשות כן. לא הבנתי לשם מה. רק לאחר מכן הובהר לי כי יוסף איים לפוצץ את המטוס. הטייס תפס בידו כאשר ניסה לצאת מתאו. הוא רצה למנוע ממנו לעשות כן. פחדתי מאוד. הרגשתי סוערוד. יוסף בא אלי והרגיע אותי. הוא אמר לי כי עשו זאת רק כדי להפחיד את הטייס.

„זכריה סיפר לי כי היתה לו תכנית אחרת שיוסף לא רצה לקב־לה. הוא הציע לנחות בלוד ולהמשיך עם כל הנוסעים לארץ אחרת ובשם לנהל את המו"מ.

כאותר יותר נודע לי, כי הושג הסכם עם השלטונות הישראליים. ש־מחנו מאוד. ההנבקשו עם הנוסעים וחברי הצוות. יוסף הורה לי לשים לב להלוהות כדי שלא תהיה זו תח־בולה של הישראלים שינסו לפרוץ למטוס. טרז עם רימון בידה הלכה לחלק האחורי של המטוס ונתנה לי אותו. כעבור זמן חזרה עם מג־שים וחילקה אוכל לנוסעים. באותו זמן נפתחו הדלתות ושמעתי יריות. התכופפתי. השעתי את ידי עם ה־רימון. אנשים בלבן הוציאו אותו מידי והחיילים תפסו אותי".

רימה אמרה, כי האדם שעמד מ־אחורי כל המיבצע כונה אבו מר־חמד (30) הוא בנו של עבדול קאדר חוסייני (שנהרג בקסטל ב־1948), ושמו ראוי.

בתחילת הדיון אתמול העיד יצחק בורוחי, שהיה בין נוסעי המטוס. הוא אמר כי השתכנע שהיתה להחט־פות כוונה לפוצץ את המטוס ולא כדי להפחיד את הנוסעים — כיוון שקירבו את חוטי החשמל של הפצ־צה לסוללה. הן עשו כן גם באשר הנוסעים לא הבחינו בכך.

הוא הוסיף ואמר, כי ראה את אחד המחבלים רץ לעבר מרכז המטוס ו־יורה לעבר האנשים שניסו לפרוץ אליו. באותה עת רצתה רימה ל־עברו. „ראיתי את רימה רצה לעברי ונופלת בקרבתי. היינו פנים אל פנים. היא החזיקה בידה רימון לא נצור. קראתי לאנשי הבטחון ותפס־תי בידה כדי שלא תזרוק אותו. היא לא התנגדה למוטרי".

כבר בתחילת היום הראשון של המשפט נראה כי לשני הסנגורים, יעקב הניגמן (המגן על טרז) ואלי־צור קרני (המגן על רימה), דרכי הגנה נפרדות.

מהודעתה של רימה עולה כי טרז היתה שותפה לתכנון החטיפה בעוד היא עצמה נגררה אחרי המבצעים בגלל מצבה כפי שתיארה בהודעתה.

המשפט ימשך הבוקר כאשר רס"ל פארג' יקרא את הודעתה של טרז במשטרה.

הסנגורים והתביעה הגיעו להסכם בדבר צימצום מספר העדים. התבי־עה לא תביא עדים נפרדים להוכיח את קבילות המוצגים המשפטיים. עורכי הדין והתובע הצבאי הראשי, סא"ל דוד ישראלי, יסכמו ביניהם הבוקר בקשר להגשת המוצגים לבית המשפט.

טרז (מימין) ורימה בעת קריאת כתב האישום. באמצע — המתורגמן

טרז מתייעצת עם פרקליטה עו"ד יעקב הניגמן.

חיסון מאדמת לכל בנות 12

(ל.ע.מ.) משרד הבריאות ינהיג מבצע חיסון נגד אדמת לכל בנות 12 בכיתות ו' בבתי הספר היסודיים.

אחרי הפסקה של 10 שנים, כפי שקורה בדרך כלל בין גל אחד של אדמה למשנהו, הופיעו בארץ, החל מינואר השנה, מקרי אדמה רבים שהגיעו לשיא בחודשים מאי־יוני. עתה מסתמנת ירידה במספר הנבדקים.

הבדיקות לגילוי הדבקות באדמת נעשו בשבע מעבדות רפואיות. בששת החודשים הראשונים של השנה, נב־דקו 14,198 נשים, הרות (האדמה מסכנת את העובר ב־4 החודשים הראשונים) ול־581 היתה אדמת.

שתי ועדות מומחים (הועדה ה־וירולוגית והועדה לאפדמיולוגיה ולמעבדות) המליצו לאחרונה על הר־חבת רשת המעבדות והיקף העבודה במעבדות לביצוע שוטף של בדיקות ספציפיות לאדמת, ועל הנהגת מע־קב ארצי אחרי גילוי מוקדם של מומים העלולים להופיע כתוצאה מ־מחלה זו. כן החליטו להמליץ בפני משרד הבריאות למנות ועדת מומ־חים, שתייעץ למשרד הבריאות בכל הבעיות הקשורות באדמת.

החיסון נגד אדמת לבנות 12 בא למנוע הידבקות של נשים הרות בחולה, בעוד 8—10 ש־נים במגיפה הצפויה הבאה.

צו על תנאי לבקשת פקד אברהם שמואלי

היה ראש לשכת התנועה בירושלים והושעה מתפקידו

(ע). צו על תנאי נגד שר המש־טרה ומפכ"ל המשטרה המורה להם לנמק מדוע לא יבטלו הודעת פי־טורים של קצין משטרה ירושלמי, הוצא אתמול בבית המשפט הגבוה לצדק. כן הוצא צו ביניים האוסר על המפכ"ל לפטר או לשחרר את הקצין משרותו במשטרה. הצוים הוצאו לבקשת פקד אברהם שמו־אלי, שהיה ראש לשכת התנועה ב־משטרת ירושלים והושעה מתפקידו.

פקד שמואלי הועמד לדין בפבר־ואר אשתקד בפני בית משפט ה־שלום בבירה, הוא האשם במעילה באימון הציבור, בנסיון להשפיע על שופט תעבורה, בעבירות תנועה וב־שידול לנהיגה ללא רשיון. שופט ה־שלום א. גולדברג זיכהו משתי ה־עבירות הראשונות שיוחסו לו, אך הרשיע אותו בעבירות תנועה וב־שידול לנהיגה ללא רשיון. השופט הטיל על קצין המשטרה עונש מא־סר בפועל בן 4 חודשים, קנס בסך 2000 ל"י ושלילת רשיון הנהיגה שלו למשך 12 חודשים. הקצין הושעה מ־תפקידו במשטרה מיד עם קבלת ה־החלטה להעמידו לדין.

לאחר ההרשעה וגזר הדין בבית משפט השלום פנו הן פרקליטות מחוז ירושלים הן הנאשם עצמו לבית המשפט המחוזי בירושלים, והגישו ערעור. על שמיעת הערעורים אוח־זה, ולאחר שנערך בהם דיון, ביולי השנה, הוחלט לדחות את המשך שמיעתם לאוקטובר השנה.

בעתירה שהגיש לבג"צ באמצעות עו"ד ש. תוסיה־כהן מספר פקד שמואלי, כי לאחרונה נקרא לפגי־שה עם ניצב עופר, מפקד המחוז הדרומי במשטרה, והלה מסר לו הודעה מראש מחלקת כח־אדם ב־מטה הארצי, האומרת כי „שר המש־טרה הורה לפטרו משרות המשטרה החל מ־1.8.72 על פי הסמכות ה־מוקנית לו".

העותר טוען כי למרות הודעה זו נמסר לו על ידי ניצב עופר באותה פגישה, בה נכח לדבריו גם ניצב תבורי, מפקד מרחב ירושלים, כי בדיון שנערך „בדרגים הגבוהים" של המשטרה לאחר שהורשע בדינו, הוחלט שלא לפטרו עד לשמיעת ערעורו.

„כתוצאה מלחץ"

קצין המשטרה טוען שההחלטה לפטרו עוד לפני סיום שמיעת ער־עורו באה „כתוצאה מלחץ של פר־קליטות מחוז ירושלים, וזאת כדי לגרום להפסקת קבלת מחצית משכורתו של העותר בתקופת השעייתו מהשרות".

בעתירה נאמר גם, כי „המכ־תב המתיימר להיות הודעת פיטו־רין הינו בחינת אפס משום שאינו ממלא את הוראות החוק, וההחלטה הפיטורין נתקבלה על־ידי מי שלא הוסמך לכך". כן נטען בעתירה, „שר המשטרה שקל שיקולים זרים בהחליטו לפטר את העותר משרותו במשטרה".

שופט בית המשפט העליון, מר צבי ברנזון, הוציא צו כמבוקש ו־הורה לשר המשטרה ולמפכ"ל ל־השיב על העתירה תוך 15 יום.

רימלט וארליך נפגשו עם ויצמן

מאת סופר „הארץ" לענייני מפלגות

ראשי המפלגה הליברלית, ד"ר אלימלך רימלט וח"כ שמחה ארליך, נפגשו אתמול עם יו"ר הנהלת תנו־עת החרות מר עזר ויצמן לשיחה על אפשרויות יציאה מהמשבר בין שתי הסיעות בגח"ל. הפגישה היתה בלתי רשמית, בבית קפה בתל־אביב.

ח"כ רימלט אמר לי אחרי הפגישה כי בשיחה לא הועלו הצעות מע־שיות וכי עתיד המשבר בגח"ל תלוי בהחלטות מרכז תנועת החרות. המר־כז יתכנס להמשך הדיון במשבר מחר, לאחר שח"כ מנחם בגין יחזור מחו"ל.

נטיה בין יבואנים להוזיל מחירי מוצרי חשמל

בעקבות הפחתות המכס

מאת סופרו הכלכלי של „הארץ"

יבואנים של מוצרי חשמל ומוצ־רים אחרים, שהמכס עליהם הופחת השבוע, מתכנסים היום בתל אביב כדי לדון בדרכי הוזלת המחירים בעקבות ההפחתות. הנטיה היא להו־זיל את המחירים מיד, כולל על תוצרת במלאי. זאת — מכיון שהנ־הלת המכס הודיעה שההפחתה לשנת נסיון, והיא מבקשת לראות אם יו־זילו יבואנים את המחירים במקביל. המדובר במחירי מצלמות, שעונים, טרנזיסטורים, עטים, רמקולים ופט־פנים. ההוזלות הן בשיעור 10%—30.

תמיהה עוררה העובדה שברשי־מת המוצרים שהמכס עליהם הופחת לא נכללו מגהצים ורשמי־קול. אף שועדת המכס הציבורית המליצה ל־הוריד את המכס עליהם. לשכת ה־מסחר שלחה אתמול מיברק מחאה להנהלת המכס בענין זה.

(ע). המועצה הציבורית למען יהו־די בריה"מ קראה לגופים ציבוריים בעולם כי יפנו לרשויות בבריה"מ וימחו על משפטו של ולאדימיר מר־קמן מסוורדלובסק.

✱ 600 אלף ל"י יושקעו בהק־מת בית ההסתדרות מטעם מועצת פועלי חיפה בצור שלום ליד קור־דני ואשר יושלם כמתוכנן בעוד כשנה.

הרבי מלובביץ':

המפד"ל מתכחשת להחלטותיה וחבריה מבזים את ההלכה

מאת עמוס הדר, סופר „הארץ"

בהתקפה חריפה נגד המפד"ל ונ־ציגיה בכנסת ובממשלה יצא הרבי מלובאביץ בנאום שהועבר בשידור טלפוני מברוקלין לריכוזי חסידי חב"ד בארץ ובעולם.

בנאום שנשא שלשום ב־3 לפנות בוקר, בהתוועדות ליום השנה למות אביו, אמר הרבי כי „המפד"ל מת־כחשת להחלטותיה וחבריה מבזים את ההלכה בהימנעותם בכנסת ב־הצבעה בעד תיקון חוק השבות ל־פיו יוכר רק גיור כהלכה".

הרבי עמד בדבריו על השתלשלות פרשת מיהו יהודי והצביע ב־דבריו על כך שהמפד"ל סותרת את עצמה מדי פעם בהחלטותיה. הוא תקף את אחד השרים הדתיים, בלי לנקוב בשמו, על שאיים על ח"כ שאקי כי יפסיד את דירת השרד שלו אם יצביע בעד תיקון החוק. הוא דיבר נגד מינויו של ח"כ פרידמן מהמפד"ל לתפקיד סגן שר ה־חינוך וטען כי אדם המצביע נגד ההלכה אינו ראוי לתפקיד כזה, ב־מיוחד כאשר הוא מופיע בשם מפ־לגה המתיימרת להיות מפלגה דתית.

פצצת המס של אליטליה

יתכן גידול של 10% במספר הנוסעים במטוסי החברה

מאת יהודית וינקלר

הטלפונים לא פסקו אתמול לצלצל במשרדי חברת התעופה האיטלקית אליטליה בתל־אביב, בעקבות פרסום ידיעה על כוונתה לשלם את מס הנסיעות לנוס־עיה. מנהל החברה בישראל ג'ורג' טאוסיג ידוע אמנם כ־לוחם ותיק לביטול מס הנסי־עות. אולם גם המעודכנים שב־אישי המפתח בתעופה האזרחית לא ציפו לצעד כה קיצוני היכול להפוך את החברה האיטלקית בן־לילה למוביל האוירי מס' 1 של אורחים ישראלים חייבי מס נסי־עות.

המתחרים הוכו בהלם

הידיעה היכתה בהלם את ה־חברות המתחרות ובראשן את אל־על המפעילה מדי שבוע 12 טיסות בקו תל־אביב—רומא, ל־עומת 14 טיסות שבועיות של אליטליה.

מלחמתו של ג'ורג' טאוסיג לביטול מס הנסיעות החלה עוד בשנות ה־60 בצינורות המקו־בלים בארץ; מאוחר יותר הע־ביר את שדה המערכה למוסדות ארגון התעופה הבין־לאומי י.א.ט.א. ומצויד במספר החלטות של ארגון זה, הפוסלות הטלת מסים על כרטיסי טיסה, המשיך את המאבק באורח עקבי ללא הפסק.

שלוש משלחות מטעם ועדת המיסוי של י.א.ט.א. ביקרו ב־ישראל, נפגשו עם נציגי האוצר ומשרד התיירות, דרשו ביטול מס הנסיעות ושיגרו אין סוף תזכי־רים לכל הגורמים הישראליים הנוגעים בדבר. בדיקות של י. א. ט. א. העלו, כי בעוד במרבית מדינות העולם הגידול הממוצע בנוסעי חברות התעופה מגיע כדי 19%, בישראל הגידול הוא 7% בלבד. (אין הכוונה לתנועה ה־אווירית הכוללת, כי אם למספר הנוסעים מכל מדינה ומדינה ב־נפרד).

מדוע בכל זאת התפוצץ הענין באורח כה קיצוני דווקא בימים אלה? אליטליה ביקשה לאחרונה להטיס בישראל קבוצה של עובדי תיירות למה שמכונה „נסי־עה ליכודית" — הזכויה על פי תקנות י.א.ט.א. לצורך כהן כר־טיסים חופשיים — אולם אגף התעופה האזרחית הודיע, כי לא יוכל לאשר לנוסעים אלה פטור ממס נסיעה. בעקבות שיחות שנוהלו בדרג בכיר בהנהלה אלי־טליה ברומא, הודיע מנהל החברה בישראל, כי ישלם את המס ל־קבוצה זו וישקול אפשרות לש־לם מס נסיעות גם לנוסעים רגי־לים במטוסי החברה.

300 אלף ל"י הוצאה

על פי הערכה גסה הוצאות אליטליה, אם אמנם תבצע את כוונתה, יסתכמו עד דצמבר 1972 בכ־300 אלף ל"י. על פי אותה הערכה מספר הנוסעים יגדל ב־10% לפחות ובכך הגדל התפוסה הממוצעת במטוסי החברה מ־58% בממוצע לכדי קרוב ל־70%.

יש לזכור, כי שיעור המס ב־קווים האירופאיים הקצרים גבוה יחסית משיעורו בקוים הטרנס־אטלנטיים, ומגיע במחיר טיסה קבוצתית תל־אביב—רומא (1,550 ל"י) לכדי 92% ממחיר הטיסה.

אליטליה מובילה במטוסי די.סי. 8 בקו תל־אביב—רומא—תל־אביב 7% מכלל הנוסעים בטיסות קבו־צתיות. מכלל טיסות החברה כ־70% הן בקו תל־אביב רומא, 20% לבעלי תעופה אירופאיים אחרים וכ־10% בקוים האר־כים — לארה"ב ולמזרח הרחוק.

דומה, כי גם מנהל אליטליה בישראל אינו משלה את עצמו, כי יצליח לשנות את החלטת ה־ממשלה ולאלצה לבטל את מס הנסיעות, אולם הוא מוכן כבר עתה להציב קו נסיגה ברור: להשוות את גובה מס הנסיעות למקובל ביחס לטיסות אל אר־צות מועדפות כמזרח־אפריקה, רומניה וקפריסין.

קו נסיגה ברור

החלטות י.א.ט.א. הפוסלות הטלת מסים על כרטיסי טיסה, מתיחסות לעתות שלום — שאל־תי א־פוא את מר טאוסיג כלום הוא רואה את ישראל במצב ה־ניתן להגדרה כשלום וכלום ב־תנאים אלה החלטות י.א.ט.א. רלוונטיות?

טאוסיג, אזרח ישראלי, הנמנה עם חלוצי התעופה האזרחית ב־ישראל, השיב באיטיות מודגשת לאחר הירהור — ואילו לא שרי התיירות, האוצר והבטחון להחד־ליט בינם לבין עצמם מה המצב לאשורו ולהודיע על כך בפומבי, שכן אליבא דשר התיירות מצבנו מצויין ואשר לשרים אחרים — עולם התיירות באמת מצפה מהם להכרזה חד־משמעית בענין מ־הותי זה.

(ראה יומן כלכלי בעמוד 14)

מכון לכירורגיה נסיונית יוקם בתל־השומר

(ע). מכון לכירורגיה נסיונית, בו ייבחנו שיטות ניתוחים שונות יוקם תוך שנתיים במרכז הרפואי על שם שיבא בתל־השומר — מסר אתמול סגן מנהל בית החולים, ד"ר דוד קריילר. הקמת המכון, שיהיה יחיד מסוגו במזרח התיכון, נתאפשרה הו־דות לתרומתו של מר י. היינצי מ־ארה"ב שאף הקים יחד עם אמרי־קאים אחרים, קרן להשכלה גבוהה בישראל.

✱ (ל.ע.מ.). בנק הדואר יפעל מעתה כיחידת סמך עצמאית. על כך החליטה אתמול הנהלת משרד התקשורת שהתכנסה לישיבתה ה־שבועית בירושלים בראשות השר שמעון פרס. הבנק, שהיה עד עתה חלק מהיחידות הביצועיות של מש־רד התקשורת, יפעל כיחידה בעלת סמכות מלאה ועצמאית מבחינה תקציבית ומינהלית. הגורמים השו־נים במשרד יעמדו בקשר עם הגו־פים הממשלתיים המתאימים כדי ל־בצע החלטה זו.

הופחת המכס על נייר עתון

(ל.ע.מ.). המכס על נייר עתון הופחת ב־25 ל"י לטונה. החלטה זו התקבלה על־ידי שרי האוצר והמס־חר והתעשיה. ההפחתה אינה כוללת את ההיטל הכללי בשיעור 20 אחוז.

הפסד ההכנסות השנתי הצפוי מכך הוא כ־650 אלף ל"י. ההחלטה נכ־נסה לתוקף ב־31 ביולי.

עכשיו היא מתגייסת

בתכם מתגייסת עתה לצבא.
כאשר תסיים את השירות,
תהיה כבר גברת לכל דבר.
ראויה היא שתחסכו למענה,
בעת שרותה,
אמצעים שיעמדו לרשותה להבטחת עתידה בגמר השירות.
בתכנית הטובה ביותר למטרה זו־

"חסן לחייל"

התכנית הבלעדית של

בנק הפועלים בע"מ

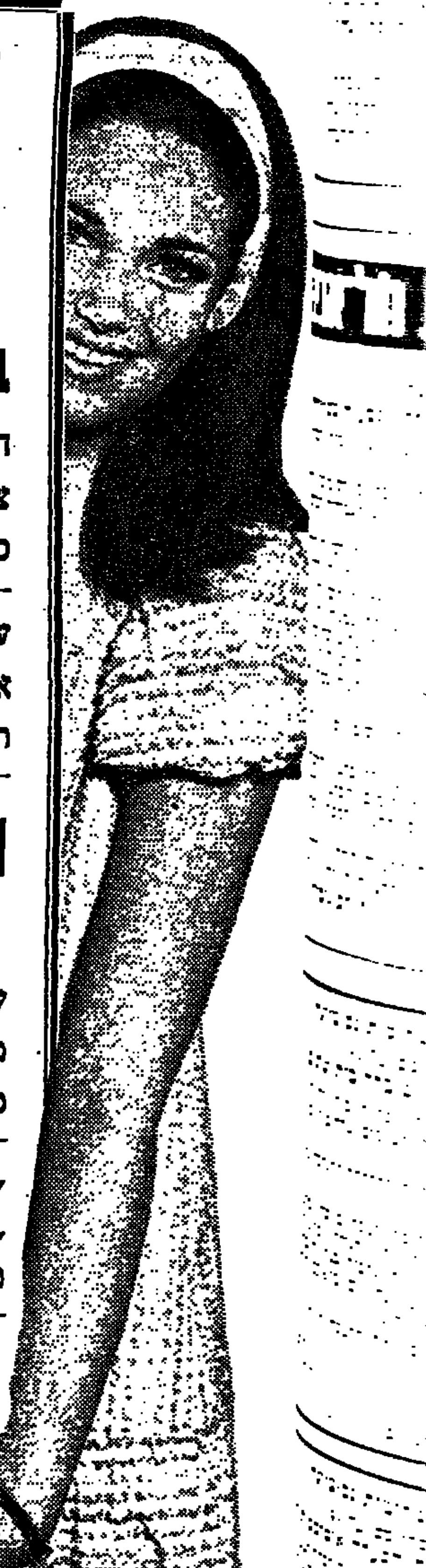

סופר שדות ב**שופר־סל.**

הוזלות במחירי בשר טרי

חזה־שפונדרה	הק"ג	11.98	~~14.50~~
צלעות	הק"ג	12.98	~~15.90~~
כתף	הק"ג	14.68	~~17.20~~

ענבים „דבוקי"	1 ק"ג	1.10
אגסים „ספדונה" (גודל 6)	1 ק"ג	1.25
תפוחי עץ „גרנד" (גודל 7)	1 ק"ג	1.15

חודש „שמן"

הנחות גדולות על מוצרי „שמן"

שמן (בקבוק פלסטי)	1 ליטר	1.29	~~1.85~~
משחת שיניים	שקופה 2000	1.25	~~1.40~~
סבון „עדיך" קטן		-.65	~~.74~~
„אור" ענק	1 ק"ג	1.99	~~2.22~~
„ביו־אור" גדול	850 גרם	3.-	~~3.30~~
משחת „אמה"	500 גרם	1.15	~~1.32~~
„זבנג" ענק	22 אונז (ספריי)	5.-	~~5.60~~
„מזמור" מטהר אויר	(ספריי)	3.90	~~4.25~~
HAIR-SPRAY	(ענק)	8.25	~~9.85~~

שופר־סל

מחירי הפירות עד יום ה' 4.8.1972 מחירי הבשר עד יום ה' 18.8.1972

هكذا من الأصل

هكذا من الأصل

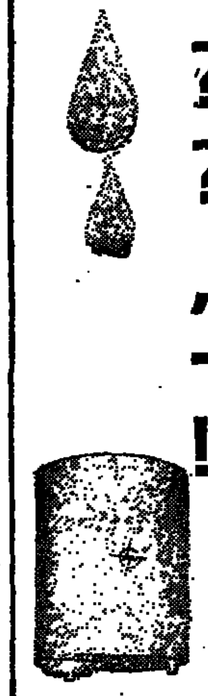

מים צהובים?
דליפה?
אם להחליף,
דודאמקור
עדיף!

8 שנות אחריות מפני נזילה
המפיצים: אמכבא
ומתקינים מורשים

אמקור

מונו 3 מפקדי מחוזות חדשים במשטרת ישראל

(ע). שלושה מפקדי־מחוזות של משטרת ישראל נתמנו אתמול בעקבות חילופי הגברי של המפכ"לים — נמסר במסיבת עתונאים שהתקיימה במטה הארצי בירושלים.

דובר המטה הארצי, ניצב משנה מרדכי תבור, מסר כי ניצב דוד עופר, העובר מפיקוד על המחוז הדרומי ונתמנה מפקד מחוז ת"א. הוא יכנס לתפקידו החדש ב־15 בחודש זה, עם פרישתו של מפקד מחוז ת"א הנוכחי, ניצב יהודה פראג, לגימלאות.

תת־ניצב אהרון שלוש, כיום סגן מפקד המחוז הדרומי, נתמנה למפקד המחוז הדרומי ויכנס לתפקידו החדש ב־15 בחודש עם העברתו של ניצב ד. עופר לפיקוד על מחוז תל־אביב.

תת־ניצב יהודה בונה נתמנה מ"מ מפקד מחוז הצפון החל מיום ב', 1 באוגוסט. עד כה כיהן בתפקיד זה ניצב אהרן סלע, שנתמנה עתה למפכ"ל והועלה לדרגת רב־ניצב, עם פרישתו של המפכ"ל היוצא רב־ניצב פנחס קופל.

ניצב משנה תבור אמר בתשובות לשאלות העתונאים כי ניצב עופר נבחר לתפקיד מפקד מחוז תל־אביב בהיותו מפקד המחוז הוותיק ביותר במשטרת ישראל, ומתוך הכרה כי מחוז תל־אביב הוא המסובך ביותר במעשי פשע בכל המחוזות האחרים. דוד עופר משרת במשטרה מאז 1952 ובין השאר שימש כמפקד מחנה המעצר שבו הוחזק אדולף אייכמן. כגיל 17 נרתם לשורות ההגנה והבטחון ועלה לדרגת רב־סרן (מייג'ור) בבריגדה היהודית, שהוקמה במסגרת הצבא הבריטי בימי מלחמת העולם השניה. שני בניו משרתים בצה"ל כקצינים — האחד בחיל הקשר והשני בחיל־הצנחנים.

תת־ניצב א. שלוש, יליד תל־אביב, משרת במשטרה מאז 1950 ומילא תפקידים בכירים כראש מדור המיפויים וראש המחלקה לתפקידים מיוחדים במטה הארצי.

תת־ניצב יהודה בונה קשור לשורות ההגנה והשמירה בארץ מאז 1934 והתגייס למשטרת ישראל ב־1949 לאחר שרות בצה"ל. בין תפקידיו במשטרה היה מפקד ביה"ס הארצי לשוטרים במשך 13 שנים, ועם תום מלחמת ששת הימים היה מפקד המשטרה הראשון ברצועת עזה וצפון סיני.

הוגשו תביעות דן להעלאת תעריפי נסיעה באוטובוסים בשיעור 36.3 אחוז

מאת א. קרן, סופר „הארץ"

תביעת קואופרטיב „דן" להעלאת תעריפי הנסיעה באוטובוסים הוגשה אתמול לשר התחבורה מר שמעון פרס. קואופרטיב „דן" תובע העלאת תעריפים בשיעור של 36.3% דובר „דן" מר אהרן שני אמר כי תביעת הקואופרטיב כוללת את התייקרות התשומות בהתאם לסל התשומות (סל התחבורה) שנקבע על ידי ועדת קשתי.

בתשובה לשאלה השיב מר שני, כי הגרעון השוטף של „דן" מגיע ל־25 מיליון ל"י. גרעון זה נובע מהפרשים עבור העלאות שלא אושרו בזמנן. מר שני אמר עוד כי העלאת תעריפי הנסיעה בשיעור 36.3% הנדרשת על ידי „דן" בנויה על פיצוי בגין ירידת הכנסות עקב ירידת מספר הנוסעים בעיר עקב האטת התנועה; פיצוי בגין ירידת הכנסות כתוצאה מירידת מספר הנוסעים, ירידה עקבית חרף הצפיפות וגידול האוכלוסיה, עקב הריבוי ברכישת רכב פרטי וירידת הכנסות בגלל הכפלת אחוז המשתמשים בכרטיסי־הנחה והגדלת שיעור ההנחות.

הכנסתו השנתית של קואופרטיב „דן" מגיעה למאה מיליון ל"י.

ראשי מחלקה חדשים באוניברסיטה בר־אילן

לקראת שנת הלימודים תשל"ג, נתמנו מספר ראשי מחלקות חדשים באוניברסיטה בר־אילן. בראש המחלקה להיסטוריה ישראלית יעמוד פרופ' נתנאל קצבורג, בראש המחלקה לאנגלית יהיה ד"ר ריצ'רד שרוזין, בראש המחלקה להיסטוריה כללית ישמש פרופ' אברהם סולמון ובראש המחלקה לסוציולוגיה יכהן פרופ' פול שהוא גם דיקאן הפקולטה למדעי החברה. כמו כן נמסר על מינויים של פרופ' בן לאפין כמ"מ מנהל בית הספר לעבודה סוציאלית ומר יהודה כהן כמ"מ ראש המחלקה לצרפתית.

פיאט תייבא 2 דגמים חדשים לשנת 1973

מאת סופר „הארץ"

חברת פיאט תייבא שני דגמי מכוניות חדשים לשנת המכירות 1973 הנפתחת בקרוב. הדגם הראשון הוא „פיאט 132" שיבוא במקום פיאט 125 ששווק בשנים האחרונות. דגם זה יובא בשתי גירסות: מנוע בן 1600 סמ"ק ומנוע בן 1800 סמ"ק.

מנהל המכירות של החברה, מר יוסף בסן, אמר כי לאור השינויים העומדים לחול במדיניות המיסוי לרכב קשה לקבוע סופית את מחירי דגמי 1973 אולם הוא מעריך כי פיאט 132 בעלת הילוכים אוטומטיים תעלה בסביבות 32—33 אלף ל"י עם מנוע של 1600 סמ"ק ואילו מנוע של 1800 סמ"ק יעלה את המחיר לסביבות 40 אלף ל"י. מר בסן אמר כי דגמי פיאט 125 לא יובאו עוד לארץ, אם כי לפי עתונות אירופית נראה כי דגמים אלה ייוצרו עוד משך שנים מספר.

דגם נוסף שתיבא החברה הוא „פיאט 128 קופה" אשר כמה עשרות ממנו יובאו ארצה לפני תום „שנת הרכב" 1972 ונמכרו תוך שבוע ימים. דגם זה יובא אף הוא בשתי גירסאות: מנוע: 1116 סמ"ק ו־1300 סמ"ק.

גם חברת ליאו גולדברג (סוכנת אופל ומוריס) תמשיך השנה ביבוא דגמי „מוריס מרינה" עם מנועים בנפח 1300 סמ"ק ו־1800 סמ"ק. מכוניות אלה ייובאו בכמה גירסאות: רגיל, קופה ובעלות הילוכים אוטומתיים. מנהל המכירות מר יעקב מזכרת אמר כי לגבי המחירים לדגמי 1973 „לא ידוע עוד שום דבר" אם כי תתכן עליה מה עקב העליות בשוקי חו"ל.

ירקן ממורשה זכה ב־150,004 ל"י בהגרלת מפעל הפיס

בהגרלה מס' 30/72, שהתקיימה ב־27.7.72 זכה בפרס הגדול בסך 150,000.— ל"י ירקן ממורשה יליד עירק. מס' כרטיסו 720381.

הפרס השני, שעלה בגורלו של כרטיס מספר 151930 — טרם נפרע.

2 נדקרו ואחד נחבל בקטטה באבו־טור

(ע). שני תושבים מאבו־טור נדקרו ותושב עוד נחבל, בקטטה שהיתה שלשום בערב בשכונת אבו־טור בין מקומיים לאורחים מעזה. הקטטה פרצה, לאחר שתושבים בשכונה לא ראו בעין יפה מבטים שנעצו העזתים באשה מקומית. המשטרה שהוזעקה למקום עצרה תושב מעזה. חברו הצליח להימלט מהמקום ועתה נערכים חיפושים אחריו.

נסתיים ביקור משלחת הכנסת בבריטניה

(ל). בסעודה מטעם יושב ראש בית הנבחרים, מר סלווין לויד, נסתיים אתמול ביקור משלחת הכנסת באנגליה שכלל מפגשים עם חברי פרלמנט משני הבתים ומשלוש המפלגות. כן נערכו לכבוד חברי המשלחת סעודות מטעם הממשלה, מניה, ויטנאם, קוריאה, ארצות־הברית וברית־המועצות.

יושב ראש הבית עמד על ידידותו לישראל ויושב ראש האגודה הפרלמנטרית האנגלו־ישראלית הדגיש את האינטרס הבריטי בשלומה ובשיגשוגה של ישראל.

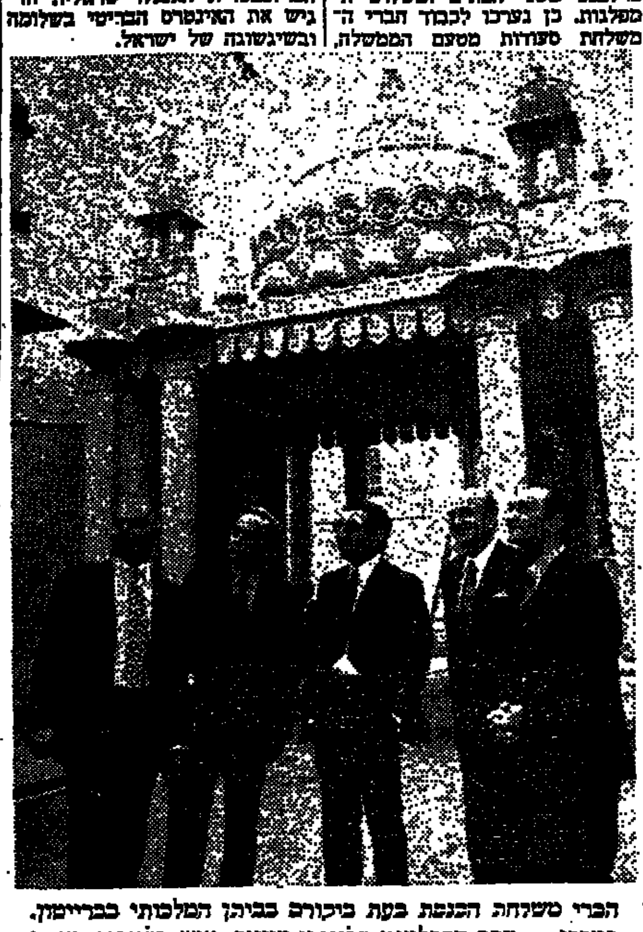

חברי משלחת הכנסת בעת ביקורם בביתן המלכותי בברייטון. במרכז — חבר הפרלמנט קלינטון דיווים, איש הליבור, מנחה את האורחים מישראל. משמאל לימין: בריגדיר מ. פמרסון, מזכיר הועד הבין־פרלמנטרי בבריטניה, מר נתנאל לורך, מזכיר הכנסת, חבר הכנסת צ. צימרמן, סגן יו"ר הכנסת, מר ח. לנדאו.

בקבלת הפנים שנערכה בבית שגריר ישראל השתתפו שר התעשיה, וראש האופוזיציה, מר הרולד וילסון ורעייתו.

פגישה עם ועד השליחים

חברי המשלחת קיימו מפגש עם ועד השליחים בו השתתף בין היתר הרב יעקובוביץ, רבה הראשי של בריטניה. במפגש זה השיבו חברי המשלחת לשאלות הנוכחים בכל נושאי פנים וחוץ המעסיקים את ישראל כיום.

הסניף הבריטי של האיגוד הבין־פרלמנטרי והאגודה הפרלמנטרית האנגלו־ישראלית.

באנומו בסעודת הערב עמד ראש המשלחת, חבר הכנסת ח. צדוק, על המאורעות האחרונים במצרים באמרו, שאין להחפז בהסקת מסקנות בטרם יתברר היקף הפינוי הסובייטי. עצם ההתפתחות נראית כחשובה וחיובית וישראל מקווה, שהיא תסלול את הדרך למשא־ומתן ולהסדר. עם זאת, אין להוציא מכלל אפשרות, שבהעדר ריסון מצד הסובייטים, עלולים המצרים להתדרדר לחידוש קרבות, ועל ישראל להיות ערה לאפשרות זו.

בעמדו על הבעיות התלויות ועומדות בין ישראל ובריטניה, הזכיר את היקף הסחר בין שתי המדינות ואמר שישראל מצפה, שבהסדריה עם השוק תבטיח בריטניה, שהסחר בין שתי המדינות, ששתיהן מעוניינות בו, לא ייפגע. מר צדוק הביע תקווה, שבמישור המדיני תשמש בריטניה גורם ממתן ומאזן לעומת מדיניותה העוינת של צרפת.

לגבי המזרח התיכון הטעים מר צדוק, שישראל ובריטניה תמימות דעים בעניין היסודי, שהסדר חייב להיות מושג על ידי הסכם בין הצדדים־הנוגעים בדבר במישרים, ולא כפוי מבחוץ. הוא הזכיר, שזו עתה המגמה בעולם כולו כגון בבר־

תושבי בירעם מסרבים לעזוב את הכפר

(ע). אנשי בירעם השיבו שלשום בסרב בשלילה לפנייתו של הארכיבישוף ראיה שביקש אותם „לעזוב את הכפר הנטוש ולסמוך עליו בקשר עם הטיפול בבעיה".

הם החליטו להוסיף לשהות במקום בשעות היום ובלילה, כל עוד הממשלה לא תשנה את החלטתה ותאפשר להם לחזור לכפר.

אנשי בירעם פנו לסופרים להקדים להפגש עם משלחת מתושבי הכפר כדי לצייד אותם במידע מעודכן לקראת הפגישה שיקיימו עם ראש הממשלה, הגב' גולדה מאיר. מדובר בקבוצת סופרים שביקשו להיפגש עם ראש הממשלה במגמה לשכנעה לשנות ההחלטה ולאפשר לתושבי בירעם לחזור לכפרם.

עליה ניכרת ביצוא נפט גולמי באמצעות צינור אילת–אשקלון

מאת סופר „הארץ" לענייני פיתוח

עליה ניכרת ביצוא נפט גולמי מנמל הנפט באשקלון, באמצעות צנור הנפט הגדול מאילת, נרשמה במחצית הראשונה של השנה לעומת התקופה המקבילה אשתקד — על כך נמסר ב„חדשות הנפט", בטאון מכון הנפט הישראלי.

באשקלון הוטענו בתקופה הנסקרת 251 מיכליות בכמות כוללת של יותר מ־9 מיליון טונות, לעומת 175 מיכליות בכמות של יותר מ־5 מיליון טונות במחצית הראשונה של 1971 — גידול של כ־80%.

בנמל אילת נפרקו 135 מיכליות שייבאו כמות כוללת של 12.1 מיליון טונות נפט גולמי, לעומת 146 מיכליות שהביאו 8.3 מיליון טונות בתקופה המקבילה אשתקד — עליה של כ־50%.

הנתונים מצביעים גם על גידול בנפח המיכליות שפירקו נפט באילת והטענו נפט באשקלון. אם בשנה שעברה היה הגודל הממוצע של המיכליות שהגיעו לאילת כ־60,000 טונות, הרי שהשנה גדל נפחן ל־90.000 טונות בממוצע. באשקלון גדל נפח המיכליות מ־28.000 ל־35.000 טונות.

באשקלון פועלים עתה שלושה מעגנים. מעגן רביעי המיועד למיכליות במעמס של עד 150.000 טונות נמצא בשלבי הקמה וישלם בתחילת 1973. גם תחנות שאיבה נוספות, שיגדילו את כושר ההזרמה של הצינור בכ־40% יהיו מוכנות במחצית הראשונה של 1973.

עד אמצע 1973, עם השלמתם של מיתקני הצינור השונים, יגדל כושר ההזרמה של צינור אילת—אשקלון ל־40 מיליון טונות בשנה. השנה יוזרמו בצינור, לפי אומדן החברה, כ־25 מיליון טונות, לעומת קרוב ל־19 מיליון אשתקד.

ניתוח לב נדיר בוצע בשיבא

מאת חביב כנען, סופר „הארץ"

אחד מניתוחי לב פתוח הנדירים שנעשו עד כה בישראל, בוצע בשבוע שעבר לראשונה בבית החולים שיבא. ניתוח זה מבוצע באנשים הסובלים מתפוקת הלב, ומטרתו לשפר את אספקת הדם לשריר הלב ולשחרר את החולה מכאבים הנגרמים כתוצאה מהיצרות העורקים הכליליים במחלת הסתיידות העורקים.

השתלת ורידים מן הרגל

הניתוח בו הוחל לפני שלוש שנים בארה"ב מבוסס על השתלת ורידים הנלקחים מרגל, בין אב העורקים לעורק הכלילי, בצורה העוקפת את ההיצרות או את הסתימה. כיום מקובל ניתוח זה כבר בארצות שונות; בישראל הוא בוצע בפעם הראשונה לפני חצי שנה ב„הדסה" בירושלים על ידי פרופ' יוסף בורמן. החולה בן ה־60 שנותח ב„שיבא" על ידי ד"ר יאיר ליברמן, סגן מנהל המחלקה לניתוחי חזה, עבר לפני שנים אחדות אוטם שריר הלב ומאז סבל מכאבים חזקים בחזה אשר החמירו בחדשים האחרונים. בבדיקות שנערכו לחולה במכון הלב ב„שיבא" ע"י פרופ' הנרי נויפלד, נתגלו היצרויות בעורק אחד וסתימה של עורק שני. לאור אבחנה זאת הוצע לחולה לעבור את הניתוח. בניתוח סולקה הסתימה ונשתלו שני ורידים בעורקים החולים. הורידים, באורך של כ־15 ס"מ, נלקחו משתי רגליו של החולה. תוך הניתוח נתמך הלב בעזרת מכונת לב־ריאה שתפקידה לסייע ללב בשעת הניתוח כשהיא מבצעת את פעולות הלב בהזרימה את הדם לגוף.

החלמה משביעה רצון

החולה המאושש יפה אחרי הניתוח והחלמתו משביעה רצון. לניתוח מסוג זה חשיבות רבה כיוון שהסתיידות העורקים ואוטמי שריר הלב שכיחים בארץ וגורמים לתמותה ר... אולי רק בעלי אמצעים יכולים להרשות לעצמם ניתוח כזה בחוץ־לארץ. ד"ר ליברמן אישר בפני כי במחלקת ניתוחי חזה ב„שיבא" נערכים כבר לביצוע שוטף של ניתוחים כאלה בשיתוף עם מכון הלב המבצע את הבדיקות הקובעות את ההוראות לניתוח. ד"ר ליברמן אישר גם כי קיימות בארץ הגבלות בביצוע ניתוחי לב, בגלל מחסור חמור באחיות. לדבריו ניתן היה לבצע למשל ב„שיבא" פי שלושה ממספר הניתוחים המבוצעים כיום בחולי לב אילו עמד לרשות בית החולים המספר הדרוש של אחיות.

נתגלתה גופת צעיר שטבע בחוף נהריה

(ע). גופתו של מוהרם נור דאוד (16). מכפר יסיף, אשר טבע אתמול אחר הצהרים בחוף הים צפונית לנהריה בזמן שרחץ עם חבריו במקום האסור לרחצה, נפלטה הבוקר.

הגופה נתגלתה על החוף, סמוך למועדון הים־תיכוני שליד הכפר אכזיב, בקילומטר צפונית למקום בו טבע. הגופה הועברה לבית החולים הממשלתי בנהריה, ... שהחיפושים אחריו נמשכו על־ידי המשטרה עד שעה מאוחרת בלילה והיום הגיעו למקום עם אור הבוקר רבים מתושבי כפר יסיף ועזרו בחיפושים אחר הגופה.

תיאטרוני ישראל

הערב 2.8

הבימה:
צאצאיו של כלב: תל־אביב האולם הגדול

הקאמרי:
עוץ לי גוץ לי: ב־10.30, ת"א
השטן בקומה ה־14: תל־אביב

התיאטרון העירוני חיפה:
חפץ: בית קשת; אמנות לעם
השטן בקומה ה־14: תל־אביב

ראשונים בישראל
ורק בסביון
אומצות (סטייקים)
עסיסיות ועבות
בנוסח אמריקאי
ברני מייסוב'ס
סטייק האוז
סביון

שייט נפלא בחגים
באגן הים התיכון
12.9.72 עד 20.9.72
נפולי, רומא, ציוויטה־וקיה
מרסיי, אקס־אן־פרובנס (קזינו),
גנואה, פורטופינו
הרקליון (קנסוס).
פרטים בכל משרדי הנסיעות
מאורגן ע"י
טיולי רמה

ההרשמה בכל משרדי הנסיעות

התיאטרון הלאומי
הבימה
הכנסת כלה
עפ"י ש"י עגנון
בימוי: יוסי יזרעאלי
מוסיקה: גיל אלדמע
פולדי שצמן
הדרכה קולית: חנה הכהן
תל־אביב האולם הקטן
כרטיסים מהערב 2.8 כתום יפה ל־9.8
כרטיסים ממחר 3.8 כתום יפה ל־8.8
מוצ"ש 5.8 ב־8.30
יום א' 6.8 ב־8.30
יום ב' 7.8 ב־8.30
כרטיסים במשרדים

אולמות האבירים
עכו העתיקה
רביעיות הירדן —
ערב רביעי
הרביעיה הישראלית
במוצ"ש 5.8 שעה 20.30

תיאטרון ירושלים
תיאטרון הקאמרי
חגיגת קיץ
מאת נתן אלתרמן
מחר 3.8 ב־8.30
כרטיסים במשרדים ובערב המופע בקופה

ירושלים
... — אמי ואני
אוריון — המבק האבוד
אורנע — מורטדלה
ארנון — הגן של פינצ'י קונטיני
הבירה — גבר אירוטי
חן — שמש אדומה
ירושלים — הקלפן והיצאנית
סמדר — הרחק מן ההמון הסוער
עדן — שגעון הגדלות
רון — הבריחה אל השמש

חיפה
אורה — הבריחה אל השמש
אורין — טרגדית מלכת האמזונות
אורלי — השוטר בדימוס
אמפיתיאטרון — הג'וב בלבן
ארמון — הטוב, הרע והמכוער
גת־אור — במעגל הנקמה
חן — דקמרון
מירון — הפירט האדום
עצמון — שמש אדומה
פאר — גבר ארוטי
רון — טריסטנה

קרית חיפה
אורות — השעה ה־25
בית העם — בלש ושמו שאפט
היכל — הארי המזוהם
ניצן — עליזה מזרחי
זהר טבעון — חבר שלי
יובל אור — ילד פרא
סביון — בלש ושמו שאפט
ספיר — היה ירושלים
שביט — היהלום הלוהט

חדרה
גן־זהר פתוח — היהלום הלוהט

פתח־תקוה
אורין — הקשר הצרפתי
הוד — דוק
היכל — כנר על הגג
שלום — גברים באפלה

ראשון־לציון
תפארת — אני אוהב אותך

הרצליה
הוד — שדרות רום
היכל — הארי המזוהם

נתניה
אסתר — דקמרון
שרון — הבריחה אל השמש

רמת־גן גבעתיים
אורדע — זהר בדכא
ארמון — השוטר בדימוס
רמה — אנשי ההמונות

חולון
ארמון — הירוה הגדולה
רנה — שהי דפיקה לב

בת־ים

יפו

תל־אביב
אופיר — הסוד האלגנטי
אלנבי — האריסטוקטים בטבא
אסתר — שמש אדומה
בן־יהודה — זנב העקרב
גורדון — הגן של פינצ'י קונטיני
גת — החולים בסמרה
הוד — הבריחה אל השמש
חן — שגעון הגדלות
מקסים — גינוצ'קה
תמר — עירום בצל הפחד

סינרמה
5—7.15—9.30

קולנוע „תל־אביב"
צעירים וסוערים

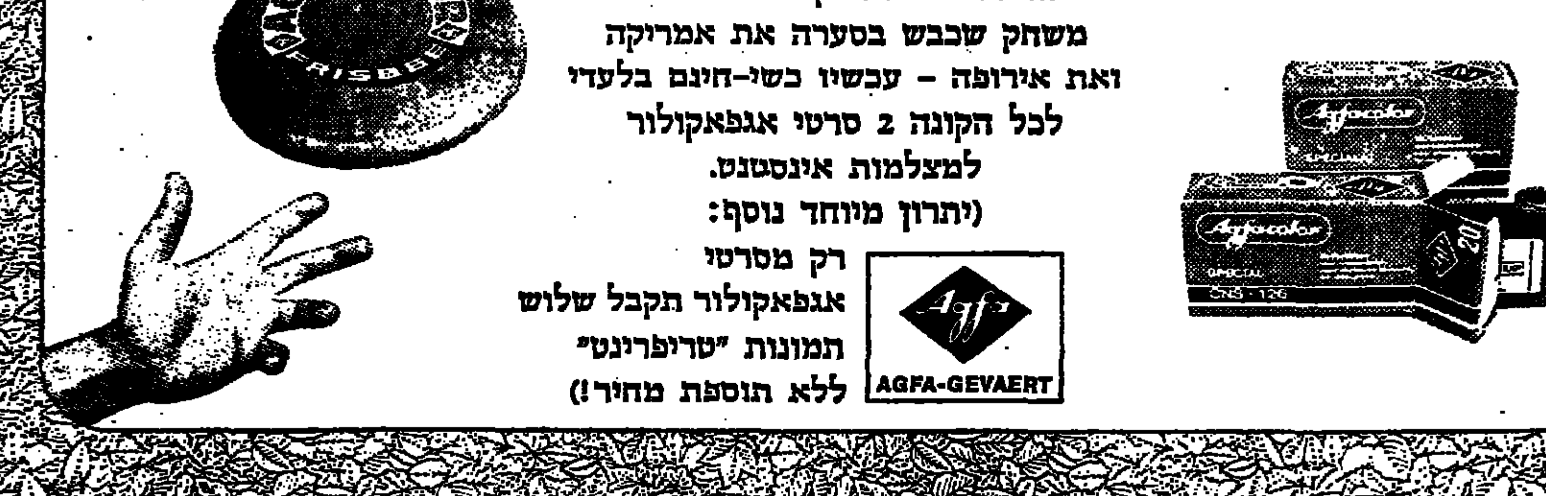

עם רכישת 2 סרטי אגפאקולור אינסטנט — שי־חינם: "פריסבי"

"פריסבי" - הצלחת המעופפת
החוזרת אל הזורק כמו בומרנג:
משחק שכבש בסערה את אמריקה
ואת אירופה - עכשיו כשי־חינם בלעדי
לכל הקונה 2 סרטי אגפאקולור
למצלמות אינסטנט.
(יתרון מיוחד נוסף:
רק מסרטי
אגפאקולור תקבל שלוש
תמונות "טריפרינט"
ללא תוספת מחיר!)

AGFA-GEVAERT

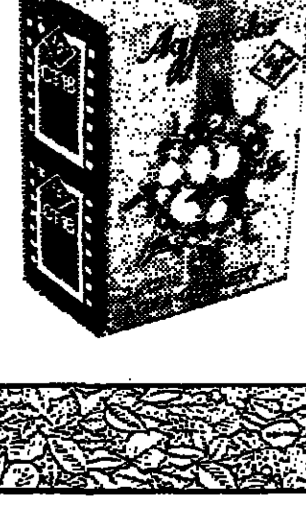

מתנות הקיץ של אגפא

מצית גז: שי־חינם עם רכישת 2 סרטי אגפאקולור לשקופיות

צלמי הצמרת מאוחדים בדעה
כי סרטי השקופיות של אגפאקולור
מבטיחים צילומים צבעוניים
באיכות מקצועית גבוהה
ובצבע נאמן לטבע.
עכשיו הם נמכרים בזוגות
באריזת־שי מהודרת
ובתוספת שי־חינם
שימושי ונאה:
מצית־גז תוצרת חו"ל
לשימושך האישי.

AGFA-GEVAERT

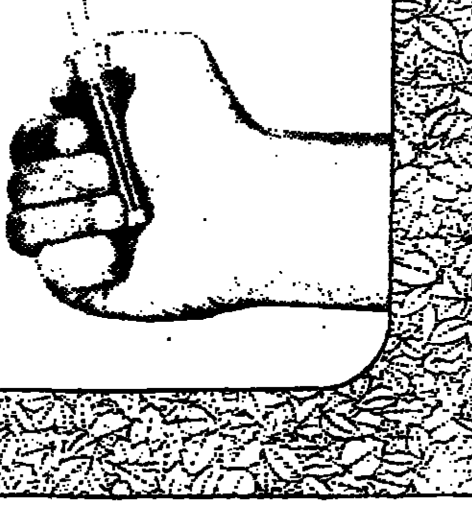

פרסום גלבלום

14.5 מיליון לירות השקיע ויליאם שטרן בפאן־לון

ימנה מנהל כללי חדש * המשנה למנכ"ל עשוי לפרוש * שני שלישים מהדירות עוד לא נמכרו * יונהג ביטוח דירות

מאת אליעזר זוין, סופרו הכלכלי של „הארץ"

איש הכספים הבריטי ויליאם שטרן השקיע עד עתה 14.5 מיליון ל"י בפאן־לון — מסר כל מר שטרן במסיבת עתונאים שנערכה אתמול בתל־אביב. ההשקעה היא בארבעה חלקים:

* 6.5 מיליון ל"י השקיע לפני כחודש ברכישת 50% ממניות פאן־לון, על ידי רכישת מניות חדשות שהונפקו לו.
* קצת פחות מ־2 מיליון ל"י ששילם למר יוסף ליאון בעד רכישת עוד 24% מהמניות, דבר שהגדיל את שליטתו בחברה עד 74%.
* קצת יותר מ־2 מיליון ל"י שהזרים עד כה כהון חוזר.
* 4 מיליון ל"י שיוזרם בשבוע הקרוב להון חוזר.

אברהם — יו"ר מועצת המנהלים

מר אפרים אברהם, בעל 26% ממניות פאן־לון, מונה ליו"ר פעיל של מועצת המנהלים בת שלושה, בה יהיו חברים גם מר וולי גריבציוד (נציגו של מר שטרן) וכן מנהל כללי חדש לחברה, שימונה בקרוב. קבלן הבניין הירושלמי מתתיהו ליפשיץ, שותפו של מר שטרן בפרוייקט דירות להשכרה בירושלים, מונה לנציגו של מר שטרן בארץ בהעדרו (הוא יוצא הבוקר ויחזור כנראה בחודש החגים), וכבר יושב בקביעות במשרדי פאן־לון. מר שטרן ימנה מנהלים חדשים לנושאי המימון, המינהל והפיקוח הטכני.

נודע כי יתכן שהמשנה למנכ"ל, מר יוסף גולן, העומד בראש אגף הביצוע של פאן־לון, יפרוש מתפקידו. הוא אמר למר שטרן כי אם לא ירגיש בנוח במבנה הארגוני החדש שמתכנן מר שטרן, יעדיף לפרוש. בכוונתו של מר גולן לבנות שלושה רבי קומות ובהם 84 דירות, בהשקעה של כ־7 מיליון ל"י, על שטח של 14 דונם השייך למשפחתו ברעננה. הבניה תחל תוך שלושה־ארבעה חודשים, וכבר הושג לה המימון הדרוש.

1125 דירות לא מכורות

מר שטרן מסר, שכרגע נמצאים בשלבי בניה שונים כ־1800 דירות וכ־22 אלף מ"ר שטחים מסחריים. מהם נמכרו עד היום 650 דירות ו־8000 מ"ר מסחריים, בעוד היתרה — 1125 דירות ו־14,000 מ"ר שטחים מסחריים — עדיין לא נמכרו. למרות זאת טען מר שטרן, כי מצבה הפיננסי של החברה יציב. בידי מר שטרן דו"חות כספיים למרס 1971, המורים על רווחיות ניכרת של החברה. רואי החשבון הכינו מאזן בוחן למרס 1972 והמאזן הסופי יהיה מוכן באוקטובר. סקר הדירות והמגרשים נעשה בידי חברה הנדסית תל־אביבית.

נודע, כי בין היתר מצביע הסקר על כך שחלק ניכר מהמגרשים הפנויים של החברה חפשים משיעבוד, דבר שהיווה הפתעה נעימה למנהלי החברה. מר שטרן אמר כי הוא שבע רצון מנכסי החברה, שהם ממדרגה ראשונה. לדעתו, בעיות פאן לון נבעו בעיקר מהתפתחות מהירה מדי, שלא כוסתה על ידי ניהול מתאים. המדיניות שלו היא להקפיד על „פיקוח צמוד" על עיסקי החברה.

מר שטרן אישר את הידיעה ב„הארץ" מאתמול, שלפיה מנהלת פאן־לון מו"מ עם חברות ביטוח ישראליות, בריטיות ואולי גם חברה אמריקאית, לפיה יתנו החברות ביטוח לקונים על השקעתם או על כספם, כדי להגביר את האימון בחברה. הביטוח יהיה רשות והפרמיה תנוע בין אחוז לשנים ממחיר הדירה. בתשובה לשאלה אמר כי בשלב ראשון מטרתו היא להתארגן מחדש לגבי הפרוייקטים הקיימים, ורק אחר כך כניסה לפרוייקטים חדשים. עם זאת נודע כי בכוונתו של מר שטרן לרכוש בחודשים הקרובים קרקעות במחירים זולים במקומות שונים, למטרות פיתוח. הכוונה אחרת היא להרחיב את המכירות לתושבי חוץ, בעיקר מארה"ב.

תושבי הגדה יוכלו לעבור לירדן על סמך אשרות

(עי). תנועת תושבי יהודה ושומרון בגשרי אלנבי ואדם דמיה, תוקל, עם הנהגת הסדר חדש ליציאתם של תושבים אלה לירדן על פי אשרות שינתנו לבעלי דרכונים בעלי תוקף.

בד בבד עם הפעלת שיטה זו, בוטל הצורך ברשיונות, הניתנים על־ידי הממשל הצבאי.

בשלטונות הבטחון דנים כזה כמה חודשים בהנהגת השיטה החדשה, כדי לבטל את הצורך בהוצאת אלפי רשיונות, ונודע כי מתגבשת הצעה המבוססת על דרכונים ירדניים ואשרות יציאה וכניסה לתקופה קצובה, לכל דורש, כפי שהדבר נהוג לגבי דרכונים זרים.

עד כה נאלצים תושבי יהודה ושומרון לפנות באמצעות הרשויות המקומיות לממשל הצבאי, כדי להשיג רשיון מעבר בגשרים לירדן והדבר מכביד עליהם ועל הממשל הצבאי כאחד.

רוב תושבי הגדה המערבית, ותושבי מזרח ירושלים, מצויידים בדרכונים ירדניים, או בדרכונים של מדינות זרות.

אלה שלא יהיו להם דרכונים, תונפק להם, כפי שנמסר, תעודת מסע שתוקפה יהיה לתקופה קצובה, ואפשר יהיה לחדש אותה בנקל.

השיטה החדשה תופעל כפי הנראה בסוף ספטמבר.

פלימן יוצא להבראה בשוייץ

מאת סופר „הארץ" בחיפה

ראש עיריית חיפה, מר משה פלימן, עומד לצאת ב־6 באוגוסט להחלמה במשך חודש ימים בשוייץ.

הוא סובל עדיין מקשיי־דיבור, לאחר שמיתרי הקול שלו נפגעו בניתוח ראות, שבוצע לו במארס השנה. הרופאים קובעים כי תקופת החלמה בחו"ל תשקם את קולו.

נציג גח"ל: מס שבח מקרקעין נגבה בחיפה בצורה שרירותית הנוגדת את הוראות החוק

מאת סופר „הארץ" בחיפה

הצעה להעלות לדיון דחוף שיטת גביית מס שבח מקרקעין בעיריית חיפה, אשר לדעת קבלנים נעשית בדרך שרירותית הנוגדת את הוראות החוק — העלה אתמול בישיבת מליאת מועצת העיריה בחיפה נציג גח"ל עו"ד ד"ר דב לאופר.

ד"ר לאופר אמר כי לאחר שבדק באורח יסודי את תלונות הקבלנים הגיע לכלל מסקנה כי יש בסיס לתלונות. „מה שקורה הוא שמחתימים בחיפה את האזרח מראש על התחייבות לתשלום של מס השבחה כתנאי לטיפול בבקשתו לרשיון בניה, והתחמה זאת — שאין לה אחיזה בחוק — מהווה לחץ בלתי הוגן על האזרח, מקשה ללא צורך על הגשת תכניות בנייה, בולמת יזמות חדשות ומרתיעה משקיעים" — אמר ד"ר לאופר.

ד"ר לאופר הסביר, כי לפי הנוהל בעיריה, נדרש האזרח לשלם את המס בבת אחת, בעוד שהחוק מתיר תשלומים לשעורין במשך ארבע שנים. האזרח נאלץ להסכים מראש לשומה, שתקבע העיריה, בלי אפשרות של ממש לערער על גובה שומה זאת, ועוד תובעים ממנו מחצית ההוצאות, דבר שאף הוא אינו חוקי. כן מתברר, לדבריו של נציג גח"ל, כי דורשים ממגיש הבקשה לבניה להשליש מראש — בשטרות או במזומן — סכום משוער של גובה המס בעוד שהחוק קובע רק שאין להעביר את הנכס או לשעבדו קודם לתשלום המס.

ד"ר לאופר הזהיר, כי למעשה משיגים את הסכמת האזרח לתשלום המס בדרכי לחץ, בכך שמעכבים את הדיון בבקשתו כל עוד לא חתם על ההתחייבות.

מ.א. במתימטיקה אושר בבר־אילן

בתואר ראשון נוסף למסלול מורחב

סינאט אוניברסיטת בר־אילן החליט לאשר, פתיחת לימודים לקראת התואר השני במחלקה למתמטיקה, בשנת הלימודים תשל"ג. הודעה על כך נמסרה ע"י פרופ' מנחם צבי קדרי רקטור האוניברסיטה.

פרופ' ברוך מוסקאט ראש המחלקה למתמטיקה, הסביר שלמודי התואר השני יעסקו במתמטיקה עיונית בלבד. הסטודנטים יתחייבו להשתתף בקורסים בשלושה תחומים: אנליזה, אלגברה, לוגיקה ויסודות המתמטיקה, גאומטריה וטופולוגיה.

התפתחות נוספת תחול בשנת הלימודים תשל"ג בלימודי המחלקה למתמטיקה, עם פתיחת מסלול מורחב לתואר ראשון. המסלול החדש מיועד לסטודנטים השוקלים לעסוק בעתיד במחקר במתמטיקה. סטודנט שיתקבל ללימודים במסלול המורחב ללימודי התואר הראשון, יהיה פטור ממקצוע למודים משני, כמקובל במסלולים הרגילים לתואר ראשון.

רשיון רואי־חשבון יותנה בהשכלה אקדמית * יבוטלו בחינות * ביקורת על אוניברסיטאות

מאת סופרו הכלכלי של „הארץ"

מועצת רואי חשבון החליטה בימים אלו לדרוש השכלה אקדמאית מכל רואי החשבון שיבקשו לקבל רשיון בעתיד — הודיע יו"ר המועצה והמשנה ליועץ המשפטי לממשלה, מר זאב שר, במכתב ששלח ב־20 ביולי ליועץ המשפטי, מר מאיר שמגר. עד עתה חייבים רואי חשבון רק בקורסים שונים ובעקבותיהם שורת בחינות, שאינן מקנות תואר אקדמאי.

המועצה החליטה כי מי שיסיים תואר ב.א. יקבל פטור מחלק מהבחינות, ומי שיסיים לימודי מ.א. יהיה פטור מכל הבחינות, פרט לבחינה בסכמת. הוחלט לדרוש השכלה אקדמאית, משום שמקצוע ראיית החשבון התרחב בממדיו בשנים האחרונות, והוא דורש עתה גם ידע בכלכלה, מינהל עסקים, משפטים ותורת המחשבים.

מר שר כותב, כי המועצה כבר ניהלה מו"מ עם אוניברסיטאות תל־אביב ובר־אילן בהצעה להכניס כבר כה עם מסלול לב.א. ומ.א. לרואי חשבון, אך נתקלה בשני קשיים:

* הצורך להאריך את משך הלימודים מ־3 ל־4 שנים.
* מחסור במרצים וחומרי־עזר ברמה נאותה להוראת המקצוע.

עוד כותב מר שר, כי עם חקיקת חוק החברות הממשלתיות, תיקון פקודת החברות והרחבת הבדיקה המעמיקה של דו"חות מס הכנסה, יגדל הצורך ברואי חשבון. המשק יהיה מוכן לקלוט 400 איש בשנה, בעוד שכיום נוספים למשק רק 200 בשנה.

אתמול נערך בתל־אביב טקס קבלת 84 רואי חשבון חדשים ללשכה, המונה יותר מ־1300 חברים.

הספקה מידית

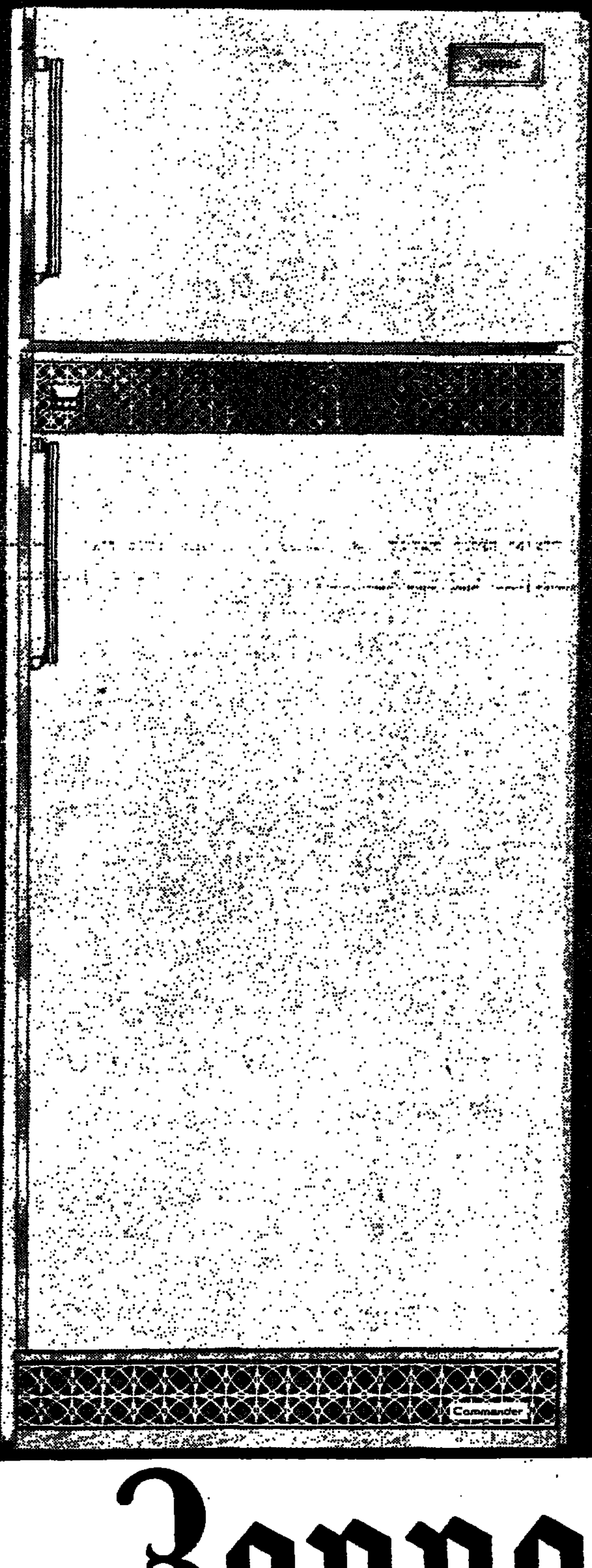

ענק

וקומפקטי

מקרר זופז

Superline

M 16

המקרר החדיש המותאם לאקלים בישראל

*** 3 כוכבים

לעולים חדשים תנאים מיוחדים

Zoppas אל-בן

הפצה ושרות אל-בן, ת"א, דיזנגוף 261, טל. 440312

ממצאים חשובים נחשפו בחפירות העונה באשדוד

(על). חלק של פסל אריה, עשוי חרס בסגנון פלישתי, צלמית איל עשויה זהב, מאזנים וקבוצת משקלות אבן וברונזה, אחת מהן בצורת גב, הם מן המציאות החשובות ביותר שנחשפו בעונה זו בחפירות אשדוד, שנסתיימה עתה. ממצאים אלה — שכמה מהם מופיעים לראשונה בארץ — נתגלו בשטח ביצורי השער של העיר התחתונה בתקופת הברזל.

החפירות נערכו מטעם אגף העתיקות והמוזיאונים בשיתוף מוזיאון קרנגי בפיטסבורג, ארה"ב, בהנהלתם של ד"ר משה דותן וסגנו יוסף פורת. בחפירה השתתפו כ־30 מתנדבים, ובהם ממכון היאס של אוניברסיטת ברנדייס.

המגדל הדרומי של העיר

בעונה זו, שהיא עונת החפירות השמינית באתר, התרכזה עבודת המשלחת בעיר התחתונה, במטרה לחשוף את המגדל הדרומי של שער העיר. בעונות הקודמות נחשף המגדל הצפוני של השער. שער זה, שהוא הראשון מסוגו שנמצא בארץ פלשת, דומה לשערי גזר, מגידו וחצור, המיוחסים לימי שלמה. בצורת בנייתו ניכרת השפעת סגנון הביצורים הישראליים בערים אלה. אורך השער 21 מטר בקירוב ורוחבו 18.25 מ', בין שני המגדלים עבר רחוב (רוחבו 5 מ'), שהוביל מהרחבה שלפני השער אל תוך העיר.

בכל אחד מן המגדלים היו שלושה חדרים. חדרי המגדל הצפוני שימשו מחסנים ואילו במגדל הדרומי שימשה קומת הקרקע כמסד בלבד לקומות העליונות של המגדל. ייתכן שהמצב הטופוגרפי הוא שהכתיב את הצורך במסד חזק בצד דרום. בדומה למגדל הצפוני, היה גם המגדל הדרומי של השער בנוי לבנים על יסודות אבן כסותה, שנשתמרו לגובה של שלושה נדבכים. אל הקיר הדרומי של השער נסמכים חדרי מחסנים ובאחד מהם נמצא אוצר של כלי עבודה רבים עשויים ברזל, מאזנים עשויות ברונזה ומספר משקלות אבן וברונזה.

גורלו של שער

עונת חפירה זו איפשרה ביסוס וחיזוק ההשערות בדבר זמנו של השער. מסתבר, שהשער הקדום יותר, ששימש את העיר בסוף המאה הי"א לפסה"נ, נהרס במחצית הראשונה של המאה הי' לפסה"נ, ייתכן ע"י פרעה סיאמון במסעו לאורך חוף פלשת: לפי העדויות בשטח, עמד השער בחורבנו דור או שניים, כפי הנראה הוקם השער מחדש בסוף ימיו של שלמה או בראשית המלוכה המפולגת.

שער זה נהרס בחלקו, כנראה בימי עוזיהו, אך השימוש בו נמשך בשינויים רבים גם בשכבות הבאות. הוא נחרב לאחר מכן ע"י הכובש האשורי סרגון הב', ושוב ע"י הכובש המצרי פסמתיך ויצא מכלל שימוש, בימי נבוכדנאצר.

סגנון פלישתי

ברחבת השער שבתוך העיר, על גבי הצטברויות של רצפות, נמצא ראש האריה המכויר להפליא. ראש זה דומה בסגנונו לראשי אריות מהתקופה הפלישתית שנמצאו בארץ. אך בעוד אלה הם חלקי ריטונים (כלי שתיה), ראש האריה מאשדוד הוא חלק של פסל. על אחת הרצפות המאוחרות יותר נמצא פרוטומי של איל עשוי זהב, ששימש כנראה כחלק עליון של קופסת תמרוקים. ממצא אחר הראוי לציון הוא סיגי הברזל הרבים בשכבות מן המאות הט'—הז' לפסה"נ. סיגים אלה מעידים על קיום כור היתוך לברזל בקרבת מקום. כפי הנראה המשיכו התושבים הפלישתים של אשדוד במסורת העתיקה של תרושת הברזל שהוכנסה על ידם לארץ ישראל.

הצלחה בניסוי בניה מתועשת

מאת סופר „הארץ" בחיפה

על הצלחת ניסוי של בנייה מתועשת לפי שיטה חדשה מסרו אתמול אנשי סולל בונה לשר השיכון, מר זאב שרף, בעת סיורו באתרי בנייה של שיכונים ציבוריים בצפון עכו.

הניסוי מקיף בניה של 412 יחידות דיור בשטח של 72, 74 ו־94 מטרים מרובעים אשר הוזמנו על־ידי משרד השיכון וישלמו תוך 8—10 חדשים מהתחלת הבנייה. הבנייה מרוכזת ב־16 בניינים בני ארבע ושבע קומות. כל הבניינים מתוכננים ונבנים על ידי סולל בונה.

השיטה החדשה מבוססת על הקמת שלד הקומה הראשונה בשיטות קונבנציונליות. כל היתר מבוצע בעזרת יציקות בשיטות מתועשות, תוך שימוש בפיגומי מתכת.

מדענים ישראלים פיתחו שיטה חדשה לאבחנת מינו של האפרוח

שיטה חדשה של מיון אפרוחים מונהגת בארץ זה שבועות מספר. מדעני איגוד משקי עופות לרבית, שעבדו על מחקר זה, מסרו כי עד עתה יכלו להבחין בין אפרוח זכר לנקבה רק ארבעה שבועות לאחר שיצא האפרוח מהקליפה. עתה אפשר לקבוע את המין מיד עם בקיעת האפרוח מקליפתו, להשתחרר מן העיכובים בשיווק האפרוחים בארץ ובחו"ל.

השיטה החדשה מבוססת על אבחון צבעים בין המינים. על ידי הכלאה נכונה של ההורים מקבלת האפרוחה (הנקבה) צבע אדום או שחור, והאפרוח צבע לבן או שחור, עם נקודה לבנה על הראש.

ההפרדה מאפשרת גידול שני המינים בנפרד מגיל יום, הספקת מזון מתאימה בהתאם למין ובהתאם ליכולת העוף לנצל מזון זה. עבודה זו היא בעלת משמעות בהתפתחותו המאוחרת של העוף. השיטה החדשה מעוררת התעניינות גם בקרב מדענים, העוסקים בגנטיקה של העופות בחו"ל.

חל משפט הנאשמים בהצתת בוטיק המין ארוס

(עי). משפטם של שני תלמידי ישיבה מירושלים שמואל ויסנשטרן וישראל ברנס מירושלים, הנאשמים בהצתת בוטיק המין ארוס בתל־אביב ב־21 ביוני, החל להתברר אתמול עם הצגת ראיות התביעה בפני בית המשפט המחוזי בתל־אביב.

התובע, סגן פרקליט מחוז תל־אביב עו"ד אמנון רוזה, ביקש להגיש בפני בית המשפט את ההודעות שנגבו במשטרה מן הנאשמים. הסנגורים, עורכי הדין משה שפירא ומיכאל כספי התנגדו ונערך משפט זוטא. במשפט טען שמואל ויסנשטרן כי הוכה על־ידי חוקרי המשטרה ונשברה לו שן. לאחר מכן מסר הודעה כפי שנתבקש.

השופטים אליהו מני, בינה שמיר ומשה ברנזון לא קיבלו טענה זו וקבעו כי הנאשם מסר את ההודעה מרצונו הטוב. בהודעה אמר כי נסע בליל ההצתה משכונת מאה שערים בירושלים לתל־אביב עם שלושה חברי ישיבה, שאחד מהם היה ישראל ברנס. ויסנשטרן טען שהצטרף לנסיעה לשם טיול ולא כדי להשתתף בהצתת החנות. לדבריו, שמע את חבריו משוחחים על כוונתם להצית את בוטיק המין. אך הוא עצמו נשאר בדרך והתעורר רק כשראה את השריפה. לאחר מכן נעצרה המכונית והוא ניסה לברוח ברגל אך נתפס.

בהמשך העדויות הציג קצין המשטרה מפקח־מישנה יגאל אנקור. הוא סיפר כי הצבא במארב ... של שלושה שוטרים. המשפט יימשך היום.

هكذا من الأصل

هكذا من الأصل

זמן רב חפשו מהנדסי "אירם" את המקום הראוי והמתאים להקמת שכונת וילות יוקרה, באזור שקט ותרבותי, קרוב לתל־אביב וסמוך למרכז עירוני.

"אחוזות" — שמה של השכונה החדשה — נמצאת במקום המתאים ביותר. היא מוקמת בכניסה לרעננה מכיוון הרצליה.

מחשבה ודמיון רב השקיעו החברה ואדריכליה בתכנון הפונקציונלי של הוילות המרווחות.

וילה ב־3 מפלסים. 5—4 חדרי שינה מרווחים. גלריה. סלון ענק (מעל 45 ממ"ר). חדר אוכל, וכל אותן פינות חשובות ההופכות את החיים לנעימים.

אירם

מהנדסים בע"מ

יהודה המכבי 49 תל־אביב, טלפונים: 444567, 259666

האינטרפול נתבקש לעזור באיתור עו"ד ישראל יהודה

(ע). האינטרפול נתבקש להתחקות על עקבותיו של עורך הדין החיפאני ד"ר ישראל יהודה (39), המואשם בגניבת רבבות לירות מ־כספי לקוחותיו לפי כתב אישום ש־הוגש נגדו לבית המשפט המחוזי בחיפה.

כתב־האישום הוגש על־ידי עוזר ראשי לפרקליט מחוז חיפה, עו"ד י. רשף. ב־14 סעיפי האישום מגו־ללת התביעה את תלונות לקוחותיו של עורך הדין, הטוענים כי הנאשם נטל מהם כספים שהפקידו ב־ידיו — כנאמן בעסקי העברות נכ־סים או בהליכי גירושין. לדברי ה־תביעה מסתכמים הכספים האלה ב־כ־200 אלף לירות.

עו"ד ישראל יהודה יצא את ה־ארץ עוד בפברואר 1972 והשאיר את אשתו ושבע בנותיו, לאחר ש־חיסל את משרדו. הוא יצא תחילה לאנגליה ומשרד המשפטים העביר את העתק כתב האישום לשלטונות הבריטיים וביקש את הסגרתו. אולם בינתיים הספיק לעזוב את אדמת אנגליה וכפי הנראה יצא לרודזיה, אשר לה אין הסכם הסגרה עם יש־ראל.

סגן מפקד משטרת מרחב חיפה, סגן־ניצב חיים פרנקל, אישר כי ה־משטרה ומשרד המשפטים ביקשו את עזרת האינטרפול כדי לאתר את הנאשם.

✶ בקרית־גת נערך אמש ט־כס סיום קורס מכיים ארצי ל־300 גדנ"עים בהשתתפות אלוף פיקוד ה־מרכז, אלוף רחבעם זאבי ומפקד ה־גדנ"ע תא"ל לוי.

אל"מ אשר דר — מפקד הנח"ל

אל"מ צבי לבנון מסיים שירותו בצה"ל

מאת סופרו הצבאי של "הארץ"

אלוף משנה אשר דר (40), נת־מנה למפקד פיקוד הנח"ל במקומו של אל"מ צבי לבנון המסיים שרותו הפעיל בצה"ל.

המפקד החדש נתפרסם כקצין ה־בכיר ביותר שזכה בצל"ש הרמטכ"ל במלחמת ששת הימים. במלחמה זו פקד על הגדוד (חטיבת ירושלים) ששיחרר את ארמון הנציב ונפצע בידו. גם במיבצע קדש זכה ב־צל"ש, מאלוף פיקוד הדרום, על חלקו בקרב רפיח.

אשר דר (דרייזין) נולד בחיפה ולמד בגימנסיה הרצליה וגאולה ב־תל־אביב. התגייס לצה"ל ב־1950 ו־מאז מילא תפקידי הדרכה, פיקוד ומיבצעים. בין השאר היה מפקד פלוגה בחטיבת גולני. ב־1968 יצא להו"ל בשליחות צה"ל לשנה. עם שובו מילא תפקידי פיקוד ברמת הגולן ובגבול לבנון.

ליצ'פילד יתחיל לעבוד בעירית הבירה ביום א'

קולק ידבר על בעיות ירושלים בפני חברי מועצת המחוז של המפלגה

מאת סופר "הארץ" בירושלים

פרופ' נתנאל ליצ'פילד מלונדון יתחיל ביום ראשון את עבודתו ב־עירית ירושלים כמתכנן ערים ראשי.

מחרתיים יפגש עם ראש עירית ירושלים מר קולק ועם מהנדס ה־עיר עמיקם יפה. יסוכמו תנאי עבו־דתו ותחומי סמכויותיו.

תוקף חוזהו יהיה עד לבחירות המוניציפאליות בנובמבר 1973 וב־כוונתו להכין בתקופה זו תכנית מיתאר ראשונית לירושלים.

מר קולק ישא היום בפני 300 חברי מועצת המחוז של מפלגת ה־עבודה בבירה, הרצאה על בעיות פיתוחה של העיר והשגיה מאז אי־חודה לאחר מלחמת ששת הימים.

מר קולק יגולל כנראה את בעיות תיכנונה של ירושלים, יספר בין השאר על שיקולי בחירתו של פרופ' ליצ'פילד, על המחלוקת עם משרד השכון לגבי נושאי בניה בנבי סמו־אל, גילוא, ארמון הנציב, יתקוף את משרדי הממשלה שאינם מקצים מש־אבים מספיקים לעיריה וידווח על הגרעון התקציבי השוטף שלה.

מחוגי המפלגה בבירה נודע כי הוחלט לאפשר לו לשאת את נאומו למרות שעד לא סוכם הדיון בלש־כת המפלגה בירושלים על בעיות ירושלים.

9 חדרים למשפחה בת 25 נפש

(ע). טכס חנוכת ביתה החדש של משפחת מצמבר המונה 25 נפשות המתגוררת במושב אחיעזר שבש־פלת לוד, נערך אתמול בהשתתפות יו"ר הכנסת מר ישראל ישעיהו, הח"כ אהרון בקר ואורחים רבים. ראש ה־משפחה עובדיה מצמבר, מיוצאי תימן, כבן 40, הוא אב ל־22 ילדים, ושתי נשותיו מעוברות.

בתחילה גרה המשפחה בשתי די־רות קטנות, מועצת פועלי רמלה ולוד אמנם עזרו למשפחה בשיפו־צים בשתי הדירות, אך לא נפתרה בעית הצפיפות. אז אימצה ההסתד־רות את המשפחה ועזרה גם בגו־מים ממלכתיים, לבנות למשפחה בית מתאים.

הבית כולל שמונה חדרי מגורים, ואולם בו מתכנסת המשפחה בחגים ובשבתות.

במלאת שנתיים
לנפילתו של בננו
אהוד (אודי) מאיר
ז"ל
נעלה לקברו ביום ראשון
כ"ז באב תשל"ב (6.8.72)
בשעה 5 אחה"צ לבית העל־מין הצבאי בקרית שאול.
אוטובוס יצא מביתנו ברחוב אהרן דוד (גורדון) 6 בשעה 4.30 אחה"צ.

ציונה ואורי מאיר

העדה החרדית הכריזה על 3 ימי אבל

מאת סופר "הארץ" בירושלים

עם פתיחת משפטם אתמול של שני תלמידי ישיבת הברון שמאול ויסנשטרן וישראל ברנר, החשודים בהצתת בוטיק המין בתל־אביב, הכ־ריזה העדה החרדית בבירה על שלושה ימי אבל ואמירת תהלים בציבור למען שחרורם.

10 מזקני העדה יצומו משך שלו־שת ימי המשפט ו„הוועד להגנת קד־שי ישראל" ארגן הסעה לקברו של הרבי מבלז כדי לעורר רחמי ש־מים לשחרורם של תלמידי הישי־בה.

(ראה הידיעה בעמ' 5, טור 1)

יכינו תכנית מיתאר ארצית לשדות התעופה

המועצה הארצית לתיכנון תעבד גם תכנית מיתאר לתחנות דלק

(ל.ע.מ.). המועצה הארצית ל־תיכנון ולבניה התכנסה אתמול ל־ישיבתה החודשית במשרד הפנים בירושלים וקיבלה שורת החלטות בענייני תכנון ארצי, תיקונים לחוק התיכנון והבניה והקמת מרחבי תיכ־נון חדשים.

המועצה החליטה, בתוקף סמכותה לפי סעיף 50 לחוק התיכנון והבניה, ארצית לשדות התעופה במדינה. על עריכתה של תוכנית מיתאר התוכנית, שתוכן תוך חצי שנה, תקבע את איתורם של שדות תעו־פה פנים־ארציים ובין־לאומיים, תג־דיר שטחים ביבשה או מעל למים שיכללו מסלולים, מיבנים, מיתק־נים וציוד לצורך כניסתם ויציאתם של מטוסים.

כן תקבע התוכנית את מיקומם של אמצעי עזר לנווט מחוץ לגבו־לותיהם של שדות התעופה.

תוכנית המיתאר הארצית חייבת לכלול כללי ביצוע, להצביע על השפעת מיטרדי הרעש על ישובים קיימים ומגבלות בניה לפי דרגות הרעש.

התוכנית תיעשה בידי משרד ה־פנים, התחבורה והבטחון וליד ה־צוות תפעל ועדת היגוי בין־משר־דית של נציגי המשרדים המיוצגים במועצה הארצית לתיכנון ולבניה ו־הוועדה לביוספירה ואיכות הסבי־בה.

80 תכניות מקומיות

יו"ר המועצה הארצית מנכ"ל משרד הפנים מר ח. קוברסקי, הו־דיע כי בשלב זה נמצאות בהכנה 80 תוכניות מיתאר מקומיות. נס־תיימה עריכתה של תוכנית המית־אר למחוז ירושלים ובמצב מתק־דם נמצאות תוכניות המיתאר של חמש המחוזות האחרים במדינה. כן נמצאות בהכנה 15 תוכניות מיתאר ארציות. כמעט כל התוכניות הללו יגיעו להשלמה תוך שנת התקציב הנוכחית.

יו"ר המועצה הודיע גם שבדעתו להפעיל את נציגי משרדי הממ־שלה המיוצגים במועצה הארצית כוועדת משנה של המועצה כדי ל־הבטיח תיאום־יתר בין משרדי ה־ממשלה והידברות על השגותיהם לקראת העברתן של תוכניות ה־מיתאר הארציות לאישורה של ה־ממשלה.

תחנות תידלוק

המועצה החליטה כמו כן לערוך תוכנית מיתאר ארצית לתחנות תי־דלוק. התוכנית תקבע את מיקום התחנות במרחבים הבין־עירוניים. היא תכלול גם את תחנות התידלוק העירוניות המאותרות כיום בשולי הערים או המועצות המקומיות. המועצה המליצה בפני שר הפנים למנות את אגף התיכנון של משרד הפנים כעורך תוכנית זו. מיקום התחנות ייעשה בהתאם לקריטר־יונים שקבעה הוועדה הבין־משרדית שמינה בשעתו סגן שר התחבורה ואשר מסקנותיה הוגשו לוועדת ה־שרים לענייני כלכלה.

המועצה הארצית החליטה לבטל את הוועדות המיוחדות של העיי־רות: אופקים, נתיבות ושדרות ול־העניק לכל אחד ממקומות אלה מעמד של מרחב תיכנון מקומי. המועצות המקומיות של ישובים אלו יהיו איפוא מעתה גם ועדות מקומיות לתיכנון ולבניה.

גלילי: דעת הממשלה נמרצת לבסס אחיזתנו ברמה

5 שנים למרום הגולן

מאת נחמן פביאן
סופר "הארץ"

בני הנוער שהתיישבו בגולן ש־קועים ביצירה ומשוכנעים בערך ה־לאומי והמדיני של מעשה ההתייש־בות. נוער זה כחוסן מפני כל נסיון אופנתי לזרוע ספק בזכותנו להת־יישב בארץ, אמר אתמול השר יש־ראל גלילי, יו"ר ועדת השרים ל־ענייני ההתיישבות בטכס במלאת חמש שנים להקמת מרום הגולן שבאזור קונטרה.

השר ציין כי הוא מברך את ה־מעמד בשמה של ראש הממשלה.

הוא קבל על מיעוט האוכלוסיה בגולן וקרא למצות אפשרויות של הקמת מסגרות לא־חקלאיות בתחו־מי המלאכה, התיעוש והשרותים כדי להרחיב את האפשרויות של קליטת מתיישבים. „דעתם של הממשלה ו־המתיישבים נחרצת לבסס ולקדם את אחיזתנו ברמת הגולן", אמר.

משפחות מדרום אמריקה בקרית גת

מאת עמוס חודר
סופר "הארץ"

60 משפחות עולים מדרום אמ־ריקה מתאקלמות בקרית־גת בהתאם לתיכנון משותף בין מחלקת העליה והקליטה של הסוכנות, המועצה ה־מקומית ונציגי המשפחות שביקרו בארץ.

קבוצה ראשונה מה־60 הגיעה אח־כול באניה ג'לי ובאה לקרית־גת, שם נערכה לה קבלת פנים על־ידי המועצה המקומית.

הוכנו להם דירות וכן הם ייקלטו מיד במפעלי התעשיה במקום.

קרית־גת החלה בימים אלה גם לקלוט עולים מבריה"מ הגרים ב־שכנות עם העולים מדרום אמריקה.

קבוצות נוספות של עולים מדרום אמריקה יגיעו לקרית־גת במשך ה־חודשים הקרובים.

תושב דיר אל בלח נדרס למוות

בתאונת פגע וברח נדרס אתמול למוות תושב דיר אל בלח.

איבד את אניתו — והוחזר ללוד

(ע). רב־מלחים חבשי העובד ב־אניה המוחכרת על ידי צים, סאלח נאצר, איבד את אניתו בהאמבורג וחזר אתמול לישראל בכבוש ללא כל מיסמכים.

האיש שוחרר לאחר חקירה קצרה בנמל לוד לפיה הוברר כי הוא ר־שום כאיש צוות במכלית יאנה ו־עובד בשרות צים כזה עשר שנים.

לדבריו, בעת עגינת האניה ב־האמבורג, איחר לחזור להפלגתה ו־האניה הפליגה כשבתאו נשארו כל המיסמכים האישיים שלו. השלטונות המקומיים ציידוהו בכתב הסבר ו־הוא הוכנס במטוס סרט איור ליש־ראל. אחרי שאומתו פרטי זהותו ב־נמל לוד, שוחרר לדרכו.

האניה שלהפלגתה איחר סאלח נאצר בהאמבורג, עומדת להגיע ל־ישראל בעוד ארבעה ימים.

✶ כ־20 אסירים בטחוניים נחונו בימים האחרונים על ידי וע־דת החנינה הפועלת ליד מפקדת יהודה ושומרון.

✶ כ־50 סטודנטים מארצות ערב השוהים בישראל בביקור קיץ ביקרו אתמול בקרית הטכניון בחיפה והחליפו דעות עם סטודנטים מקר ביה.

רק יהודים השתתפו ב„שעה ה־3"

הערבים שנועדו להשתתף חזרו בהם

מאת סופר "הארץ"

בתכנית „השעה השלישית" ששו־דרה אמש בטלוויזיה ושעסקה ב־יחסי יהודים וערבים נטלו חלק מש־תתפים יהודיים בלבד.

מנחה הדיון ישעיהו בן פורת, סי־פר על הלבטים שליוו את הפקת ה־מישדר („הארץ" משלשום) וציין כי משתתפים ערבים שאישרו את הש־תתפותם חזרו בהם לאחר מכן. הוא הביע צערו על כך.

מקורות בבנין הטלוויזיה מסרו אמש כי אמנם ה"ה מוחמד עלי ג'ע־ברי ועזיז שחאדה השיבו בשלילה לפניה כי יקחו חלק בתכנית, או־לם בהנחיית מנכ"ל רשות השידור, שמואל אלמוג, לא נעשה מאמץ ל־אתר אישים ערבים אחרים. אותם מקורות ציינו כי אפשר היה לגייס למישדר אישים ערבים אחרים. מר אלמוג הסתייג מההחלטה הראשו־נה, שהתקבלה בהעדרו מן הארץ, לשלב אישים ערבים בדיון. הפניות הראשונות לאישים ערבים נעשו בטרם נודעה הסתייגותו והוא הש־לים עם כך. אולם כאשר השיבו ה"ה ג'עברי ושחאדה בשלילה, נתן מר אלמוג הנחיה לאייש את הצוות ב־אישים יהודיים בלבד.

מר אבא אבן אמור היה להש־תתף בתכנית לוא היו נוטלים בה חלק גם אישים ערביים. הוא ה־ביע הסכמה לרשימת המשתתפים הערביים שהוצעה לו וכוללה גם את מר אנואר נוסייבה. מקורות בבית הטלוויזיה אמרו אמש כי מר נוסייבה הגיב בחיוב לגישוש רא־שוני שנערך אצלו בנוגע לשלבו בצוות.

„שיירת הזדהות" יוצאת בשבת לבירעם

מאת רן כסלו
סופר "הארץ"

קבוצת פרופסורים, סופרים, אמ־נים וחברי קיבוצים מארגנת בשבת הקרובה כנס הזדהות עם תושבי בירעם, בשיירות מכוניות שייצאו בשעה [illegible] ממקומות שונים בארץ. כמארגנים ש־יהשתתפו יותר מאלף איש. נמסר כי בבירעם לא יהיו נאומים, אלא נציגי היהודים ו[illegible] מעקורי־בירעם, יק־ראו פסוקים מהתנ"ך ומהברית ה־חדשה.

השיירות יצאו מירושלים, תל־אביב, חדרה, חיפה, קרית ביאליק [illegible] לבירעם. משתתפי הכנס נתבקשו להצטייד בכלי עבודה כדי לעבוד בניקוי שבילים ופינוי חורבות ב־כפר הנטוש.

✶ המימשל הצבאי התיר להקלאים באיזור חברון לייצא 6000 טונות ענבי יין ליקבים בישראל. בנוסף לכתן היתר לשיווק ענבי מאכל לשוקי ישראל.

לעו"ד ר. קוטלוביץ וב"ב
לגב' י. זיידמן וב"ב

אתכם אנו באבלכם במות

אלישבע קוטלוביץ
ז"ל

היקרה באדם
ידידתנו ועובדת לשעבר של חברתנו

משפחת ש. במיר"ה
וצוות עובדי חברת שלוח בע"מ

מזועזעים ממות

אלישבע קוטלוביץ
ז"ל

תנחומינו הכנים
לרפאל קוטלוביץ ומשפחתו

תקוה ושלמה ויטלס

ליושב־ראש ההנהלה
עו"ד רפאל קוטלוביץ ומשפחתו

אתכם באבלכם הכבד על פטירתה ללא עת של הרעיה והאם

אלישבע ז"ל

ידידתנו אצילת הנפש

חרות—הצה"ר
ההנהלה העולמית והעובדים

למשפחת קוטלוביץ—זיידמן

אתכם אנו באבלכם הכבד על מותה ללא עת של

אלישבע

דיירי שיכון דרום אפריקה

לעוזי טוקטלי ומשפחתו

משתתפים באבלכם על מות האב

בתיה ז"ל

אביבה ואלישע גולדמן
עדנה ואלכס זיק
סימה ואריה שמרלינג

למשפחת טוקטלי

אתכם באבלכם הכבד במות עליכם

אמכם ז"ל

דוד י. חכמי ומשפחתו

נדהמים ממותה של אם המשפחה

בתיה טוקטלי
ז"ל

ומשתתפים בצער
בית טוקטלי
על האבידה הגדולה

יעקב רוז ושות' בע"מ
ביטוח, נסיעות ותיירות

בצער וביגון רב הננו מודיעים על מות יקירתנו

זיוה שפירא

בת פלה ויצחק בן־מנחם
שנספתה בתאונת דרכים

ההלויה תתקיים היום, יום רביעי 2.8.72 במשמר העמק בשעה 2.30 אחה"צ.
אוטובוס מיוחד יצא מבית עירית באר־שבע בשעה 11 בבוקר ויעבור ע"י בית המנוחה, ברחוב אהוד מס. 5 באר־שבע.

המתאבלים:
בעלה, בניה, אמא, אחיה
וכל בני המשפחה

במלאת שנתיים לפטירת
בעלי, אבינו, אחינו וגיסנו היקר

ר' מרדכי בוגן ז"ל

נעלה לקברו ונתייחד עם זכרו
בבית העלמין בקרית שאול, מחר יום חמישי כ"ג אב תשל"ב (3.8.72) בשעה 4.00 אחה"צ.
נפגשים ליד השער

המשפחה

למר משה ברוך
סגן המנהל הכללי

לרעייתו נורה ולכל המשפחה

השתתפותנו הכנה באבלכם בהילקח מכם האם

בוכה ברוך ז"ל

חבריך לעבודה
חברת הלנה רובינשטיין בע"מ

לחברתנו לעבודה
איטה זיידמן
[illegible]
אתך באבלך במות

אחותך ז"ל

מגדל בנין חברה לבטוח בע"מ
ההנהלה וחבר העובדים

לחבר מועצת המנהלים של חברתנו
מר שלמה מגריזו

תנחומינו על מות

אביך ז"ל

מאת ההנהלה וחבר העובדים
הפניקס הישראלי
חברה לביטוח בע"מ

אנו משתתפים באבל הכבד של
מר שלמה מגריזו
על מותו של אביו היקר

דוד מגריזו ז"ל

בנק ברקליס דיסקונט בע"מ

ארגון נכי מלחמת השחרור וצה"ל — מרכז

משתתף בצערה של
בחל כהן
במות אביה

דוד מגריזו ז"ל

בצער רב אנו מודיעים על פטירתה של אמנו וסבתנו היקרה

חיה זילברשטיין

הלויה תתקיים היום, יום רביעי כ"ב באב תשל"ב 2.8.72 בשעה 11.00 לפנה"צ בבית העלמין בחולון.
נפגשים ע"י השער החדש של בית העלמין.

המתאבלים:
בנותיה: פנינה גרינהולץ
רחל אינבר
נכדיה וכל בני המשפחה

בצער רב אנו מודיעים על פטירתה של יקירתנו

חנה בי"ר יחיאל יחיאלי ז"ל

ההלויה תצא היום, יום ד', כ"ב באב בשעה 1.30 אחה"צ. מבית ההלוויות ברח' דפנה בתל־אביב, לבית העלמין בקרית שאול.

משפחות: יחיאלי, קפלן, זרובבל
ומרגלית שלוש — חבצלת.

במלאת שנה לפטירתו של יקירנו

עו"ד זיגמונד (זלמן) פוגל ז"ל

תתקיים אזכרה, מחר, יום חמישי, כ"ג באב תשל"ב, (3.8.72), בקרית שאול.
מתאספים ליד שער הכניסה בבית הקברות, קרית־שאול, בשעה 4.30 אחה"צ.

המשפחה

למנהלנו הכללי
מר שלמה מגריזו

משתתפים בצערך העמוק בהלקח
ממך האב

דוד ז"ל

ההנהלה והעובדים
בנק מרכנתיל לישראל בע"מ

אנו משתתפים בצערו של חברנו
אבנר שרעבי
במות עליו

רעיתו ז"ל

אגד
ההנהלה והחברים

המפלגה הדתית־לאומית
המזרחי — הפועל המזרחי

מחר יום חמישי, כ"ג במ"א תשל"ב (3.8.72)
ימלאו 20 שנה לפטירתו של
החבר ומנהיג המזרחי הדגול

השר דוד צבי פנקס ז"ל

[illegible]
בשעה 5.00 אחה"צ

עליה לקברו — אזכרה והתייחדות

בבית העלמין הישן בתל־אביב, רח' טרומפלדור
[illegible]

ההנהלה

וושצ'ינה: הסכמי השכר שנחתמו עד כה חורגים ב־6%–8% מההסכם הכולל

מאת אמנון ברזילי
סופר „הארץ"

הסכמי השכר שנחתמו עד כה במשק חורגים ב־6%–8% מההסכם הכולל עליו התנו ההסתדרות והמעסיקים — אמר אתמול מ"מ יו"ר המחלקה לאיגוד מקצועי, מר יהושע וושצ'ינה. הוא הוסיף כי ב־... כבר נחתמו כרבית הסכמי העבודה ל־1972־73 המקיפים ציבור של כ־200 אלף שכירים.

מר וושצ'ינה הוסיף כי כל הדיבורים על הוספות שכר גדולות יותר של עבודת אחרים הם גוזמה, ואין הוא מבין איזו תכלית יש בפרסום נתונים כלשהם על תוספות שכר העתידות לשכירים. למרות החריגה מהסכם השכר הכולל, סבור מר וושצ'ינא כי ההתייקרויות במשק ... גדולות יותר ההתייקרויות הצפויות בעתיד הקרוב יקטינו למעשה את תוספות השכר שכבר הגנו.

אף כי ההתייקרות ביולי היתה נמוכה מזו שבחודשים הקודמים השנה, יש לדעת מר וושצ'ינא מקום לשלם פיצוי נוסף לשכירים. הפיצוי ... לגבי אותם שכירים שעדיין לא נחתמו בענפים הסכמי השכר. להם

יש לתת תוספת בענפים שבהם עוד לא נחתמו הסכמים

יש להבטיח תוספות, כפי שניתנו בענפים שסיימו את המו"מ, כלומר 6%–8%. לדעתו עדיפה תוספת על השכר בשיעור כזה מאשר תשלום תוספת יוקר שניה. זה יקל לדבריו על זירוז חתימת הסכמי השכר ובעיני העובדים זה יראה כהישג שניתן להם עבור מאמציהם האישיים בעבודה.

אשר להתייקרות הצפויה השנה בשיעור של 12%, מדגיש מר וושצ'ינא כי היא חמורה יותר מזו שהיתה אשתקד. ב־1971 נבעה ההתייקרות מפיחות שהיה באוגוסט. ההתייקרות השנה נובעת כהעלאת מחירי המיצרכים. בשלוש השנים האחרונות היתה העלאת מחירים בשיעור של 36%. ציבור השכירים קיבל העלאת שכר קטנה יותר שכן ההסתדרות ויתרה מלכתחילה על חלק מפיצויי־ההתייקרות.

אשר להסכמי השכר שעדיין לא נחתמו, בעיקר בסקטור הציבורי ובחברות הממשלתיות, סבור מר וושצ'ינא כי המפתח הוא הבריח על הסכם השכר שמנהלת עתה ההסתדרות עם ציבור עובדי המדינה. הסכם זה ישפיע על יחסי העבודה במשק בחודשים הקרובים.

יהושע וושצ'ינה

„מדיניות כלכלית נפשעת של ספיר"

כרוז הפנתרים השחורים

מאת סופר „הארץ"
בירושלים

מדיניותו הכלכלית הנפשעת של ספיר היא הוליה מרכזית בפער הכלכלי הקיים בארץ. שר האוצר אינו מודה בפער הכלכלי והמעמדי הקיים בישראל כיוון שהודאה כזו פירושה כשלון המדיניות הכלכלית שלו, שגרמה בזבוז עצום של כספי הציבור — נאמר בכרוז שהפיצו אתמול בבירה הפנתרים השחורים בירושלים.

הפנתרים מציינים עוד בכרוז כי ...יניותו של ספיר הצמיחה בין היתר את פרשיות ורד, אוטוקרס ו... נפט. „אך לאחר כל כשלונות אלה אין שר האוצר מסיק את המסקנה, עוזב את הכסא ומודה בכשלונו, אלא ממשיך לדהור את המדיניות הכלכלית של ישראל".

מלון פאן-אמריקן ייפתח בספטמבר

(ע). מלון פאן־אמריקן בבת־ים שנבנה על ידי פאן־לון, ייפתח ב... ספטמבר — מסרו אתמול ...הלי המלון בכינוס עתונאים שנערך במקום.

מנהל המלון, מר יהושע שפירא, ... של חברת פאן אמריקן שקיבלה ... ניהול המלון. מר אברהם פדא..., מסרו כי במלון 285 חדר והוא ... כמלון בעל 4 כוכבים. יותר מ־20 מיליון לירות הושקעו בהקמתו.

בדו-שיח מטעם הקונגרס היהודי-אמריקאי

* בן אהרון: השמאל בעל ברית אמיתי של הציונות

* שמואל תמיר: תחליף לתנועת הנאציזם והפאשיזם

(ע). ויכוח על יחסי הגומלין בין הסוציאליזם לעם היהודי, נערך אתמול בין ח"כ יצחק בן אהרון, מזכיל ההסתדרות, לח"כ שמואל תמיר מהמרכז החופשי במסגרת הדו־שיח העשירי, מטעם הקונגרס היהודי־האמריקאי במוסד ואן־ליר בירושלים.

מר בן אהרון אמר כי בעלת בריתה האמיתית של הציונות היא תנועת השמאל הסוציאליסטית, כולל השמאל החדש. לדעתו תהיה ישראל גם בעתיד קשורה לתנועת השמאל העולמית.

בהשיבו לטענות בדבר קיומה של אנטישמיות בקרב תנועות השמאל, וביחוד בשמאל החדש אמר מר בן אהרון, כי לדעתו „האנטישמיות בשמאל החדש איננה גדולה יותר מזו שבשמאל הישן", אולם אנטישמיות כשלעצמה איננה מהווה חלק מהשקפת העולם הסוציאליסטית והיא רק תופעת־לוואי הנובעת מגורמים חיצוניים. גורמים אלה — לדעתו — הם בין השאר שנאת יהודים הקיימת בקרב יהודים רבים בעצמם, שהם מפעילי השמאל, מתוך שאיפה להבליט את הקוסמופוליטיות שלהם התהוות ריכוזי עושר וכוח כלכלי של המימסד היהודי בתוך חברות כלכליות.

מר תמיר, תקף את תנועות השמאל ואת הסוציאליזם, שלדבריו תפסו כיום את מקומן של תנועות הנאציזם והפאשיזם של שנות ה־30 וה־40. „ככל שהדגל אדום יותר, כן גדולה יותר השנאה והאיבה כלפי עם ישראל", שציין כי גם מדינות ערב מכריזות על עצמן כסוציאליסטיות.

52 מיליון ל"י הכנסות ממס נסיעות 70־71

סופרו הכלכלי של „הארץ" מוסר: הכנסות האוצר מגביית מס נסיעות הסתכמו ב־1970־71 ב־52 מיליון ל"י.

מספר הנוסעים לחו"ל בשנה זו הגיע ל־167.4 אלף. מספר הנוסעים ששילמו מס נסיעות מלא או את עיקר המס היה 99.89 אלף. (באוצר אין נתונים מפורטים על שנת 1971 בשל תקלות במחשב), מהם 93.4 אלף ששילמו את מלוא המס. נוסעים בדרכון בן הזוג או הורים המשלמים את עיקר המס — 4965 ואחרים — 467. נוסעים המשלמים את עיקר המס אך לא את כולו הם כאלה הקשורים בחברות הספנה, כולל עובדי תחנות הספנה, משרתים באניות או מטוסים, נוסעים בטיסת או הפלגת בכורה.

פטור מלא

מפטור מלא ממס נסיעות חוץ נהנו ב־1970־71 43.38 אלף איש. מהם נסיעות הקשורות בחברות הספנה — 9460 חולים — 951 עולים — 1883 7779 נוסעים להשתלמות — יוצאים מוסמכים — 2459 אחרים — 20.853 האחרים מוגדרים באוצר כישראלים היושבים בדרך כלל בחו"ל ואחרים לשם: דיפלומטים, מאוסרי אמצעים, הנוסעים להלוויות או לביקור חולים של קרוב, שרות בטחון וכד'.

פטור מהחלק העיקרי של המס העניק האוצר ל־13.8 אלף איש. מהם עובדי חברות הספנה ומשפחותיהם — 4374 אחרים הקשורים לחברות הספנה — 29 סטודנטים — 9437.

לפטורים חלקיים מחולקים שונים של המס זכו 11,302 איש. מהם נוסעים ששילמו כ־150 ל"י מס נסיעות חוץ — 533, תושבים חוזרים — 1053, נוסעים בסיורים מאורגנים — 8244, בעלי דרכון דיפלומטי — 1472.

באוצר לא ידוע כיצד שילמו מס נסיעות חוץ שאר היוצאים לחו"ל.

„חזית העוני" הפגינה בת"א

אדי מלכה: נשבות רעב עד מות אם לא תתקבל משלחת שלנו

(ע). הפגנה מטעם „חזית העוני" נערכה אתמול בערב בככר דיזנגוף בתל־אביב. ההפגנה אורגנה על ידי ... הפנתרים ו„כחול לבן", אשר ... היגיהם נאמו בפני כ־500 איש ...צטופפו סביב הרמקולים. כוחות משטרה סובבו בככר וכן ... בקרבת מקום מכונית־עצורים. ... ההפגנה עברה בשקט ובסדר. ... היו צעירים רבים וכן עוברים־... שנעצרו להאזין לנאומים. ... סיסמאות רבות נישאו בידי המפ... : „השלטון לספרדים", „כולנו ...", „הקץ לפסטיבל למען יהודי רוסיה", „חיסול הפער יביא ל... הפנתרים", „כמה ספרדים יש ... בבית־הסוהר?", „כמה ... אשכנזיות יש בישראל?", „מתי ... תרקוד בחתונה של בת גולדה?", ... המימסד בשותף פעולה עם עולם ... ועוד.

מר אדי מלכה, ראש „כחול לבן", הודיע בשם ארגונו כי הוא פונה לחמישה שרים שיקבלו משלחת בת 10 אנשים מבין ארגוני „חזית העוני" השכונות. אם תוך 10 ימים לא תתקבל משלחת כזו „נתכנס פה בככר ונשבות רעב עד מות", אמר. „אני אבצע זאת ומי שיצטרף אלי — ברוך הבא". הוא הסביר כי המשלחת תעלה בפני השרים — גולדה מאיר, דיין, ספיר, שרף וחזני — את בעיות העוני והפער העדתי ותדרוש להקים צוות של חוקרים ומדענים שיחקור בבעיה ויקבע דרכים כיצד להילחם בעוני ולהקטין את הפער.

מר מלכה טען כי המימסד זומם לחסל את הפנתרים השחורים, „והשליך את מנהיגיהם לבית־הסוהר ובכך חשב להשתיק את הבעיה. „אז יש לי חדשות בשבילכם", קרא, „התארגנו כאן, פנתרים מכל הסוגים והצבעים, ונגביר את המאבק". עם זאת הבהיר כי „לא נתקיף שוטרים ונעשה כל מאמץ לסייע למשטרה להביא פושעים למעצר".

אלמוגי: בלבול גדול בשאלות הפער החברתי המנוצל בצורה דמגוגית

מאת איתן ליפשיץ

„קיים בארץ בלבול גדול בשאלות הפער החברתי המנוצל בצורה דמגוגית" — אמר אתמול שר העבודה מר יוסף אלמוגי, בשיחה עם סופר „הארץ". השר, הממונה על המוסד לביטוח לאומי אמר כי אין חילוקי דעות ביחס לשאלה אם רמת החיים בארץ עלתה. יכולים להיות מקרים בהם רמת החיים עולה והפער החברתי גדל. אצלנו קרה ההיפך. רמת החיים עלתה, הפער קטן וגם עתה אנו נמצאים בתהליך בלתי פוסק של צמצום הפער.

(ראה מאמר ראשי בעמוד 11)

כאשר מדברים על עוני, אמר השר, צריך לדעת בפירוש כי המדובר במונח יחסי לרמת החיים הכוללת שהרי עני בארה"ב יכול להיות, לדוגמה, מעמד ביניים בהודו. מושג העוני או המצוקה מורכב מתנאי דיור, רמת השכלה, תנאי בריאות, כישורים מקצועיים. לכל אלה משמשת רמת ההכנסה כתשתית. המוסד לביטוח לאומי מטפל בתשתית זו ובשטח זה נעשו בעבר ונעשים עתה דברים גדולים. הספיגה של מיליארד ל"י מן הציבור בשנה שעברה וחלוקתו מחדש של סכום דומה ודאי תורמת לחלוקה יותר צודקת של ההכנסות על ידי ספיגה בשיעורים גדולים יותר משכבות בעלות הכנסה גבוהה והעברתו למשפחות מעוטות־הכנסה. בכך מילאנו שתי פונקציות: גם פעלנו להקטנת הפער גם העלינו רמת חייהם של מיעוטי־ההכנסה.

הרפורמה

השר אלמוגי מסר השבוע פרטים על הרפורמה המקפת שתתבצע החל מ־1 באוקטובר בתשלום קיצבאות לילדים על ידי הביטוח הלאומי.

מסביר הרפורמה בתשלום קיצבאות לילדים על ידי הביטוח הלאומי

רפורמה זו, אמר מיישמת את היעד שקבעה הממשלה לקצבה לפיו לא תהיה משפחת עובדים או עצמאיים במצוקה בגין ילדיה. תכלית רפורמה זו למנוע שרמת ההכנסה לנפש — אפילו של משפחת מפרנס אחד גם אם שכרו נמוך כדי שכר מינימום — תוריד את המשפחה לרמה של מצוקה.

הקיצבאות לפי ההסדר החדש

מספר הילדים	הקיצבה כיום לחודש	הקיצבה בעתיד לחודש
.1	17.5 ל"י	20.0 ל"י
.2	17.5	40.0
.3	22.5	70.0
.4	37.5	130.0
.5	37.5	192.0
.6	37.5	252.0
.7	35.0	307.0
.8	35.0	362.0

התיקון החשוב של הרפורמה הוא בחיוב הקיצבה המוגדלת במס כחלק אינטגרלי מהכנסת המשפחה. משפחות שהכנסתן נמוכה מרצפת ההכנסה החייבת במס הכנסה, יקבלו את כל התוספת לקיצבה כתוספת נקיה בלי שיחויבו לשלם יותר מסים. קבוצה זו מהווה יותר משליש של המשפחות הגדולות שעמן נמנים 75 אחוז מהילדים החיים במשפחות מיעוטות ההכנסה.

משפחות שהכנסתן עולה על ה„רצפה" יחזירו באמצעות המסוי חלק מן התוספת לקיצבתן וכך יקבלו „נטו" תוספת מודרגת להכנסתן. ככל שהכנסת המשפחה תגדל, תחזיר חלק גדול יותר מהקיצבה באמצעות מס ההכנסה והתוספת נטו להכנסתה הפנויה תיפחת. התוספת לקיצבה „תתאפס" רק ברמת הכנסה של 1700—1800 ל"י לחודש. כך שכמעט כל המשפחות הגדולות ייהנו מתוספת להכנסתן.

מבחינת קידומו של הבטחון הסוציאלי לכל, המעניק עזרה מוגברת יחסית למשפחות החלשות מבחינה כלכלית, מהווה הרפורמה התקדמות רבה, יעילה ואפקטיבית, לקידום החברה והמשק. היא משחררת את המשק מהקמת שרותים סוציאליים סלקטיביים לעניים המושתתים על מיבחני הכנסה. היא מונעת הפיכתם של רבבות עובדים למקרי מצוקה בגין ילדיהם. היא משחררת מהקמת מינהל נוסף על זה הקיים מבילא, והיא מונעת את הצורך בקביעת שיטות של מענקים הפוחתים עם ההכנסה, היוצרים שעורי מס שולי עד קרוב ל־100 אחוז, ועושים ללא כדאיים השקעת יוזמה ומאמץ. על פי הרפורמה יתרמו כ־100 מיליון ל"י נוספות לשנה למשפחות עם ילדים החל מאוקטובר ישלם הביטוח הלאומי קיצבאות למיליון ילדים בסכום כולל של 370 מיליון ל"י, לרבות 100 מיליון הל"י של הרפורמה.

מקורות במשרד הסעד הביעו אמש ספק אם הגדלת הקיצבאות למשפחות מרובות ילדים אמנם יוציאו ממעגל מבקשי הסעד מספר ניכר של נזקקים.

אותם מקורות הטעימו כי הגישה של מתן קיצבאות מוגדלות לכל המשפחות מרובות הילדים — וספיגת התוספות מאותן משפחות שרמת הכנסתן אינה מצדיקה זאת — היא גישה נכונה. אולם בדיקות שנערכו במשרד הסעד מלמדות כי לא די בקיצבאות המוגדלות כדי לשחרר אותן משפחות נזקקות מתלות במשרד הסעד; כי ביסוד שיטת הקיצבאות האוניברסלית עומדת המגמה לפטור משפחות עמלות, מרובות בילדים, מהצורך לפנות ללשכות הסעד.

„מפלצת" זו, פרי דמיונה של הפסלת הצרפתיה ניקי דאסנטפאל מוקמת בקרית היובל בירושלים על ידי שני אמנים שוויצים, ז'אן דידלי וריקו ובר. העיריה משתתפת בהוצאות ההקמה. סביב לה יוקם גן שעשועים ומשחקים.

נדחה ערעור על צו סגירת מועדון שנוהל ללא רשיון

בג"צ מותח ביקורת על אי-סבירות צו רישוי עסקים

(ע). — בעל מועדון קלפים בתל־אביב יאלץ לסגור את מועדונו לאחר שבית־המשפט העליון דחה אתמול את ערעורו על החלטת בית־המשפט המחוזי בתל־אביב, כי ניהל את מועדונו ללא רשיון.

עם זאת מותח בית המשפט העליון ביקורת בפסק הדין על אי סבירות צו רישוי עסקים שהוציא שר הפנים ב־1971, ועל היותו נעדר כל הוראות־מעבר לגבי עסקים שהיו קיימים בעת הוצאתו.

הרשעה במחוזי

מדובר באנטון ראב, בעל מועדון קלפים ברחוב הירקון 63 בתל־אביב. הוא הועמד לדין בבית משפט שלום בתל־אביב, בנובמבר 1971 על כי ניהל את מועדונו ללא רשיון. הדבר נעשה בהתאם לצו רישוי עסקים שהוציא שר הפנים לפני כן, בספטמבר 1971, ואשר הגדיר מועדוני קלפים כעסקים הטעונים רישוי. בית משפט השלום זיכה את בעל המועדון מהעבירה, אולם בית המשפט המחוזי, שבפניו הוגש ערעור המדינה על הזיכוי, קיבל את הערעור והרשיעו.

אנטון ראב פנה לבית המשפט העליון והגיש ערעור על ההחלטה. פרקליטו, ד"ר י. קוסט, טען כי צו רישוי העסקים שהוציא שר הפנים הוא מתוסר תוקף ובלתי סביר, עקב העדר הוראות־מעבר בצו לגבי עסקים שהיו קיימים בעת הוצאתו.

דחיית הערעור

סגן פרקליט המדינה, בבי דורית ביניש, דחתה טענה זו וציינה כי ביצוע הצו לא נעשה באופן בלתי סביר, וכי נשלחו מכתבי התראה לבעלי העסקים לפני נקיטת צעדים משפטיים.

השופטים מ. לנדוי, א.-מ. מני וי. כהן, קיבלו את הטענה כי צו רישוי העסקים שהוצא על־ידי שר הפנים הוא בלתי סביר, אך ציינו כי אין בכך כדי לפסול את הצו ולבטל את הרשעת המערער, והחליטו לדחות את הערעור.

בפסק הדין קובעים השופטים כי העדר הוראות־מעבר בצו רישוי העסקים העמיד את בעלי העסקים שהיו קיימים בעת פרסומו במצב בלתי נסבל. שכן, על אלו מביניהם שהם שומרי חוק היה להגיש בקשה לרשיון ולסגור את עסקיהם עד לקבלת התשובה על בקשתם. באופן כזה, הם היו צפויים לנזקים שנגרמו ללא כל אשמה מצדם ושעליהם לא יקבלו כל פיצויים.

תלויים בחסדי השלטונות

גם אלו שלא הקפידו לשמור על החוק, או שפחד הנזק הגדול גבר אצלם והחזיקו עסקיהם פתוחים, עד לקבלת התשובה לבקשתם לרשיון, היו תלויים בחסדי השלטונות שלא יוגשו נגדם אישומים ואם המשפטים הוגשו, הם היו צפויים להרשעות ועונשים שהיה בהם משום פגיעה רצינית. „דעתנו היא", — מציינים השופטים — „שהצו בלתי סביר מבחינה זו שלא הותקנו בו הוראות־מעבר לגבי עסקים קיימים. הוראות אלה צריכות היו לתת הזדמנות נאותה לבעלי העסקים הקיימים להגיש בקשה לרשיון, ולהביא שאלה מעין זו לפני ..."

סיוח שאלה מעין זו, שהשתמשו בהזדמנות זו לא יוטרדו במשפטים פליליים עד שיקבלו הודעה מרשות הרישוי על החלטתה. נראה לנו", מוסיפים השופטים, „כי תקופה של חודש ימים מיום פרסום הצו מספיקה לבעל עסק קיים לשם הגשת בקשה לרשיון".

הביצוע יימשך

השופטים מטעימים עם זאת, כי אי־סבירות הצו אין בה כדי לגרום להפסקת ביצועו, אלא רק באותם מקרים הנמצאים בתחום הוראות המעבר החסרות בצו. דהיינו, „אין לבצע הצו לגבי בעלי עסקים קיימים שהגישו בקשתם לרשיון תוך חודש מיום פרסום הצו, כל עוד לא קיבלו תשובה מרשות הרישוי על החלטתה. מאידך אין כל סיבה שלא לבצע הצו לגבי בעל עסק שלא הגיש בקשתו תוך חודש". — נאמר בפסק הדין.

אשר לבקשת המערער, אנטון ראב, קובעים השופטים כי הוא לא הגיש את בקשתו תוך חודש, ועל כן גם אם היו הוראות מעבר, עניינו של המערער לא היה נכלל בתחומיהן, ויש לדחות את ערעורו.

בסיום פסק הדין ממליצים השופטים כי בצווים דומים, שיוצאו בעתיד, תיקבע תקופת מעבר סבירה בשביל עסקים קיימים, ולפטור בכך את בתי המשפט מהצורך לעשות כן.

מיתקן־ההפרדה לדלק כבד יוקם באבו רודס

מאת א. קרן
סופר „הארץ"

מיתקן ההפרדה לדלק כבד, שהיה אמור להיות מוקם באילת יוקם בשדה הנפט באבו רודס. חוגים במשרד האוצר אמרו אתמול כי ההחלטה על מיקומו החדש של המיתקן באה ללא כל התיחסות לשאלות אקולוגיה. לדברי חוגים אלה נבעה ההחלטה משיקולים כלכליים משקיים אחרי שנתגבשה דעה כי מוטב שהמיתקן יוקם בסביבת מקורות הדלק.

המיתקן נועד להיות מוקם קודם לכן ברמת יותם, במרחק 3.5 ק"מ מאילת ליד מיתקני קו צינור אילת־אשקלון. הכוונה למקם את המיתקן כה קרוב לאילת עוררה בשעתו התמרמרות שבבעה מחשש לזיהום אוירה של אילת. חוגי האוצר מכחישים כאמור כי ההחלטה שתיפול בקרוב על מיקומו החדש של המיתקן באה כנסיגה לאור התמרמרות זו.

„עמית-כבוד" לשגריר ברבדוס באו"ם

בקריאה למו"מ ישיר בין ישראל למדינות ערב ובביקורת על דרישת יארינג שישראל תתחייב מראש לצאת מהשטחים — יצא שגריר ברבדוס באו"ם, ד"ר ואלדרן א. וואלדרון־ראמזי, בטכס באוניברסיטה העברית בו קיבל תואר עמית כבוד. ד"ר וואלדרון ראמזי גם תקף את מדיניות ארצות ערב בשאלת הפליטים הפלשתינאים והדגיש את זכותו של עם ישראל על ארץ ישראל.

* (ל.ע.מ.). השר שמעון פרס מינה אתמול את מר משה גלבוע ליועצו במשרדי התקשורת והתחבורה. תחומי פעולתו יהיו טיפול במערכת ההסכמים הדו־לאומיים של שני המשרדים ועזרה לשר בקשריו עם הכנסת וועדותיה.

המושבות נאבקות על קיומן

תובעות מעמד של עיירות־פיתוח לגבי השקעות הון והקמת מפעלים

מאת נחמן פביאן

בלהט חגיגות יובל של מושבות שונות איננו חשים שהממשלה מתייחסת אלינו יחס נאות, אומר מר בני שליטא, 37, ראש מועצת מנחמיה ויו"ר מועדון מושבות הגליל. חברי המועדון עומדים להיפגש היום במושבה כפר תבור שבגליל התחתון לכנס שנועד לברר את הבעיות המוניציפליות הקשות בהן מתלבטות המושבות. בכנס ישתתף מנכ"ל משרד הפנים מר חיים קוברסקי.

„למנכ"ל משרד הפנים נכונה היום הפתעה", אומר מר שליטא. „מינהל מחוז הצפון של משרד הפנים קבע, כי למועצת כפר תבור לא צריך להיות תקציב לכיבודים מינימליים וראש המועצה המקומית מר מקס ארפיר, המקבל משכורתו מאגד, אינו מוכן לשלם מכיסו עבור השתיה הקרה שתוגש בכנס של ראשי המושבות בגליל".

מחיקת תקציב הכיבוד, המרקיע שחקים בערים הגדולות ובכמה מעיירות הפיתוח, מעידה, לדברי מר שליטא, על יחס הזלזול במושבות מצד משרד הפנים. בכל מושבה מתגוררות בממוצע כ־300 נפשות, רובן שומרות את המסורת החקלאית של ראשית המאה. המושבות נמצאות במסגרת של ארגון המושבים הקטנים. בשנות ה־70 הן נאבקות עם נציגי משרדי הממשלה על דברים שהפכו לנכסי צאן־ברזל בישובים אחרים.

כדוגמא לויכוח מביא מר שליטא את ענין התקנת התאורה הכספית. במגדל העמק, הוא אומר, מסייע משרד הפנים בהתקנת תאורה אמריקאית מודרנית ביותר שתחליף את התאורה הכספית ואילו מטולה, ראש פינה, יסוד המעלה, כנרת, מגדל, יבנאל, כפר תבור, רמת־ישי ומנחמיה מתדיינות על השגת תקציבים לתאורה קונבנציונית.

מגמה לחסל רשויות קטנות

שאלתי את מר שליטא מהי לדעתו סיבת יחס זה. הוא השיב: „למשרד הפנים מגמה לחסל רשויות קטנות. את המושבות תבנגו לצרף למועצות האזוריות. המסורת והעמידה האיתנה של תושבי המושבות מנעו זאת. כיום אנו משלמים על עמידה גאה זו בקיפוח".

בני שליטא

האם יש טעם לקיים מסגרת נפרדת של ישובים חקלאיים?

„כן", אומר מר שליטא. „זאת נוכחתי לדעת מקץ 15 שנות התרוצצות בין משרדי הממשלה. המושבה מנחמיה מתחילה כיום בתיעוש. מרבית הפיתוח הושלמה. בימים הקרובים נחנך בריכת שחיה ונניח יסודות לבית ילדים מפואר. מפעלים אלה יאפשרו למנחמיה להקים יחידות־דיור לפועלים העובדים במפעלים בסביבה בעמק־הירדן ובעמק בית־שאן, ויהוו יסוד לקליטת עליה. רחובות ורעננה היו ביסודן מושבות חקלאיות ותנופת הפיתוח הצעידה אותן עד למצבן הנוכחי. לדעת מר שליטא קיים במושבות יסוד נאות לקליטת עולים. אם גורמי הקליטה יפנו עולים למושבות, תיתכן בהן קליטה חברתית טובה וטיפול אישי בעולה. העולה לא יצטרך לסבול מהבדידות בה הוא נתון במרכזי הקליטה הגדולים כמו אשדוד ובאר־שבע.

קליטת עלייה

קליטת עליה ואפשר גם הקמת מפעלים. לכן תובעים ראשי המושבות שיקבע להן מעמד רשמי של עיירת פיתוח לגבי משקיעי הון ומקימי מפעלים. כיום כבר נקבע המעמד של עיירת פיתוח ולגבי מנחמיה לצורך הקמת מפעל תעשייתי ובניית מיבני תעשיה.

האם הפיכת המושבות לעיירות פיתוח לא תפגע באופי החקלאי־הכפרי המובהק של המקומות האלה?

בהחלט לא. הבנים לא נמשכים לערים הגדולות. הם רוצים להישאר במקום, ולא כולם יעסקו, מטבע הדברים, בעבודה במשק החקלאי. הבאת תיעוש תהווה אלטרנטיבה תעשייתית רצויה, אבל יש להעניק משטר מתאים של השקעות.

ראשי המושבות טוענים, כי על משרדי הפנים, האוצר, המסחר והתעשיה והקליטה לשנות את מדיניותם כלפי המושבות. התושבים, אומרים ראשי המושבות, הם ציבור שהוכיח את עמידתו בכל התקופות, והמסוגל לתרום רבות למדינה גם בתחומי הקליטה והתיעוש. מר שליטא מזכיר גם כי כמה מהמושבות כמו מנחמיה ומטולה הן ישובי־ספר המתלבטים בכל הבעיות הבטחוניות, בנוסף לבעיות הפיתוח.

לבקי, רעיה ויורם

קבלו נא את רגשי השתתפותנו הכנים באבלכם הכבד

במות ידידנו היקר

בנימין ויסברם ז"ל

משפחות:

וולף ודננברג

למשפחת זיטמן

אתכם באבלכם

ספרקו

י. שפירא, מ. רוטנברג

למשפחת ויסברם

השתתפותנו הכנה בצערכם ובאבלכם הכבד בהלקח מכם

בטרם עת

בנימין ויסברם ז"ל

חברת משה לנדור בע"מ
יצרני קפה
ההנהלה

למשפחת ויסברם

תנחומינו הכנים על מות

בנימין ויסברם ז"ל

צ. עפרון, ו. בן־נחום
חוף האלמוג אילת בע"מ

למשפחת ויסברם

השתתפותנו הכנה באבלכם

במותו ללא עת של

בנימין ויסברם

דיירי הבית, רח' נהרדעא 10

יחד עם

משפחת ויסברם
ומשפחת המלונאים

אבלים על מותו של

בנימין ויסברם

היקר באדם

מלון „שולמית"
מלון „נוף", חיפה
ההנהלה והעובדים

למשפחת ויסברם

השתתפותנו הכנה במות היקר באדם

בנימין ויסברם ז"ל

מלון רמת אביב
משפחת טלמון
משפחת ויטלה

לרבקה רעיה ויורם

אתכם באבלכם הכבד במות יקירכם

בנימין ז"ל

משפחת קפלנר
אילת

למשפחת ויסברם

השתתפותנו הכנה בצערכם במות

בנימין ויסברם ז"ל

התאחדות בתי מלון והארחה
בנתניה

האגודה לתיירות תל-אביב–יפו

אבלה על מותו של חבר הועד המנהל

בנימין ויסברם ז"ל

ומשתתפת בצער המשפחה

על פטירתו של

בנימין ויסברם ז"ל

אנו כואבים ומשתתפים בצער המשפחה

אריה פילק ומשפחתו

מזיע?

הפתרון: המזגן
הנמכר ביותר
תדיראן

בבתי הקולנוע הבאים
ממשיכים להציג כרגיל

תל־אביב
„הוד"
„הבריחה אל השמש"
בשעות 4.30 — 7.15 — 9.30

תל־אביב
„אורלי"
„המערבולת"
בשעות 4.30 — 7.15 — 9.30

هكذا من الأصل

مكذا من الأصل

שרף: ההיצע השוטף בדיור — מספק את הצרכים השוטפים

מאת סופר "הארץ" בחיפה

"אם יוצאים מההנחה כי השנה ישלמו בארץ 48 אלף דירות, ניתן לקבוע כי ההיצע השוטף בשטח הבנייה מספק את הצרכים השוטפים, כולל עליה, זוגות צעירים והחלפת דירות", אמר שר השיכון מר זאב שרף בעת סיור אתמול באתרי בנייה מתעשת בצפון הארץ.

השר הוסיף כי עדיין קיים גרעין מצטבר בצה שנוגע לסיפוק צרכי השיכון של דיירי שכונות עוני וכל המתגוררים בתנאים תת־סטנדרטיים במדינה, ולדעתו פתרון בעייה זאת יקח שנים. הוא אמר כי השנה מספק משרד השיכון 29 אלף פתרונות דיור לזוגות צעירים, מפונים וכד'. מתצי־תם בדירות בשכירות. השר ציין כי חברת עמידר מוסיפה השנה חדרים ל־5000 דירות ישנות, ולדעתו זה הפתרון הזול ביותר לשיפור תנאי הדיור.

מועצת טירת הכרמל תובעת שינוי סיווג 400 דונם קרקע — לצרכי פיתוח

מאת סופר "הארץ" בחיפה

המועצה המקומית בטירת הכרמל פנתה באורח דחוף לממשלה בתביעה לשינוי סיווגם של 400 דונם במבו־אות העיירה הדרושים באורח דחוף לפיתוח המקום. אף שבאורח רשמי הקרקע מסווגת כחקלאית ונחשבת כחלק מהמשבצת של ישובים בסבי־בה, הרי מאז קום המדינה היא לא עובדה. מאידך, יש הכרח לסלול ב־אזור את המבואות החדשים של טי־רת הכרמל ולנצל את השטח לבנייה דחופה של שיכונים ציבוריים.

נגנב מנוע סירות

(ע). מנוע סירות, שמחירו כ־10 אלפים ל"י נגנב על־ידי אלמונים בראשית השבוע מחצר היאחזות נחל ים שליד ימת ברדאויל בצפון סיני.

הוקצבו 600 אלף ל"י לחימום כיתות בבתי־ספר ובגני ילדים בחיפה

מאת סופר "הארץ" בחיפה

מועצת עיריית חיפה החליטה ב־ישיבתה האחרונה להקציב סך של 600 אלף ל"י להתקנת חימום בבתי ספר וגני ילדים. כן הקציבה סך של מיליון ל"י לשיפוץ בתי ספר יסודיים בעיר.

המועצה אישרה החלטת ועדת ה־מכרזים, למסור את הקמת מעונות סטודנטים לרפואה ברחוב הגפן ל־חברה הקבלנית מבני פלס. החברה הגישה את ההצעה הזולה ביותר ש־היתה 3,978,000 ל"י, בעוד שאומדן משרד מהנדס העיר לפרוייקט זה היה 4,235,000 ל"י.

אהוד אבריאל מונה יועץ כשר החוץ

(ל.). — מר אהוד אבריאל התמנה לתפקיד יועץ מדיני לשר החוץ.

תזמורת הנוער של קרית אונו זכתה במקום ראשון באנגליה

(ע). תזמורת הנוער של קרית אונו בניצוחו של אהרון אלקלעי תפסה שלשום בלילה את המקום הראשון בפסטיבל תזמורות שנערך בטיסייד שבאנגליה, הודעה טלפונית על כך נתקבלה אתמול בבוקר. בפסטיבל השתתפו 46 תזמורות כלי נשיפה מכל רחבי אירופה.

הפסטיבל נערך אחת לשנתיים, וזו פעם שניה שתזמורת הנוער של קרית אונו משתתפת בו. לפני שנתיים זכתה התזמורת במקום השני.

בתחרות סולנים ליחידים זכה ב־מקום הראשון הנער מנחם קרמר, תלמיד תיכון חניך התזמורת המנגן בקרן.

נמצא ולד באל־עריש

(ע). ולד חי בן יום נמצא בצדי אחד הרחובות באל־עריש שבצפון סיני. הולד נאסף על־ידי המשטרה והובא לבית־החולים. נפתחה חקירה לגילוי האם.

יפתח קו אוטובוסים ישיר מערי גוש דן לאוניברסיטת בר־אילן

מאת סופר "הארץ" בגוש דן

קו אוטובוסים ישיר בין ערי גוש דן לאוניברסיטה בר־אילן, ייפתח בשנת הלימודים הבאה. הקו יחסוך לסטודנטים את הטרדות שהיו כרו־כות בנסיעה בשני קווים. ראש עיר־ית רמת־גן, ד"ר ישראל פלד, מסר כי עיריית רמת־גן עשתה משך זמן רב מאמצים לפתיחת קו זה, וקו דו־מה לאוניברסיטת תל־אביב. ועדת התנועה של עיריית רמת־גן וקואו־פרטיב "דן" יעבדו את מהלך הקו ותדירות הנסיעה בו. הקו החדש יע־בור גם בבני ברק.

שני צעירים נלכדו בנסיון פריצה

(צ). 2 צעירים, שניסו לפרוץ ל־חנות בשוק אל־פרס במרכז עזה נלכדו אור ליום ג' על־ידי שוטר, לאחר שירה לעברם יריות אזהרה.

פרס: בתאונות איבדנו יותר קורבנות מבכל המלחמות גם יחד

(צ). בתאונות דרכים איבדה יש־ראל מאז קומה 14 אלף נפש, שהן יותר ממספר הקרבנות שהפילו כל שלוש המלחמות בהם נלחמה — אמר שר התחבורה מר שמעון פרס בטקס חלוקת תואר נהג זהיר בתל־אביב. המספר הכולל של נפגעים, אמר עוד, הגיע ל־350000 נפש ומס־פר הנכים שנשארו לנו מאלה — 35.000.

השר הגיע לטקס, שנערך באמפי־תיאטרון בגני התערוכה בתל־אביב, ישר מסיור בשארם־אל־שיך. בטקס, שהתנהל על ידי יו"ר סניף תל־אביב של המועצה הלאומית למניעת תאו־נות, המהנדס שמחה קליוסקי, מנהל מחלקת התנועה בעיריית תל־אביב, חולקו תוארי נהג זהיר ל־2500 נהגים וכן גביעים לחברות שונות שנתנו ידן למפעלי המועצה. 4 מדליות חולקו ל־4 נהגים מקצועיים: 1 כ־אגד, 1 מדן, 1 נהג מונית ו־1 נהג תובלה, שבכל השנים הרבות שלהם ליד ההגה לא נכשלו בעבירה כלשהי.

דיברו עוד יו"ר המועצה השופט לוינברג, מפקד אגף התנועה במש־טרה סגן ניצב אלמן ומזכיר מועצת פועלי תל־אביב יפו מר אורי אלפרס.

מדען ישראלי בכנס באקדמיה האפיפיורית בותיקן

(ל.). מר יהודה אראסקי מומחה ישראלי לדשנים, הוזמן אישית, ל־השתתף בכנס שאורגן לאחרונה ע"י האקדמיה האפיפיורית למדעים ב־ותיקאן והיה בין המרצים בכנס זה. השתתפו 27 אנשי מדע מ־19 אר־צות אשר דנו, במשך שבוע ימים, בשימושם היעיל של דשנים.

זכו בלוטו

בהגרלת לוטו 31/72, שהתקיימה אתמול הועלו המספרים: 08, 16, 27, 31, 38, 39. המספר הנוסף 13.

כלל ופרט

שר החוץ, מר אבא אבן, קיבל אתמול את חברי הפרלמנט הבריטיים ג'ון רופר ודוד ואלדרי, כן קיבל את סנריר ברבדוס באו"ם, מר ואלדרודראמסי, השוהה בארץ כאורח משרד החוץ.

הגיעו לישראל

ד"ר מאיר רבנורזצקי מרצה בכיר לחקר השואה באוניברסיטה בר־אילן, — מאירופה, לאחר שנבחר כסגן יו"ר הארגון הבינלאומי של ארגון הפרטיזנים, לוחמי הגיטאות ואסירי הנאצים, בועידה שהתקיימה בפאריס.

יצאו מישראל

שגריר ישראל בכוו, מר אלישיב בן חורין — לכוו, לאחר שבילה כאן חופשת מולדת קצרה (באל־על).

יו"ר אגודת האינג'ינרים והארכי־טקטים המהנדס אלחנן פלס לאירופה, לארה"ב, לקנדה ולמקסיקו, במסגרת ה־הכנות לקונגרס העולמי השלישי של מהנדסים וארכיטקטים שיתקיים בישראל בדצמבר 1973 (ב"אל־על").

מר יצחק מאור, יועץ בכיר בבנק ישראל להשתלמות של שנה בלונדון.

אסותא אלישע

נולדו ל:

ורדה ובנימין אשל — בת.

שרה ואיבור וינשטיין — בן.

ציפורה ויהודה זלק — בן.

לאה ומוריס בוזמו — בן.

עליה ואוסמין כורי — בן.

רבקה ואורי חמו — בת.

לידיה ויצחק שמש — בת.

אמירה ושאול אוברו — בת.

לילי ומשה אוזיאס — בת.

הדל ומנחם ויסמן — בן.

גבריאלה ואיזדור מיסלמן — בת.

תנועת מטוסים בלוד

נחיתות:

איירפראנס (197) ב־01.30 מהמזרח הרחוק, מהראן; ט.וו.אי. (811) ב־04.10 מארה"ב, המזרח הרחוק; אל־על (101) ב־06.10 מניו־יורק; אל־על (200) ב־11.45 מניו־יורק; בי.או.איי.סי. (771) ב־11.45 מניו דלהי, מהראן; אל־על (441) ב־07.10 מציריך; אליטאליה (738) ב־12.15 מרומא; ט.וו.אי. (740) ב־13.25 מנ. יורק, פרנקפורט; אל־על (500) ב־14.40 מנ. יורק, מונטריאול; קייפרייר (302) ב־14.55 מניקוסיה; ט.וו.אי. (810) ב־15.35 מארה"ב, פאריס, רומא; אל־על (1448) ב־15.45 מפאריס, וינה; אל־על (442) ב־15.55 מציריך; אל־על (344) ב־16.00 מאמסטרדם; ט.וו.אי. (805) ב־16.15 מלונדון, פרנקפורט; ק.ל.מ. (525) ב־16.20 מאמסטרדם; ט.וו.אי. (849) ב־16.30 מארה"ב, רומא, אתונה; סוויסאייר (330) ב־17.05 מציריך; בי.או.איי. סי. (916) ב־17.35 מלונדון, רומא; אליטאליה (746) ב־17.40 מרומא; אל־על (234) ב־18.05 מניו־יורק, רומא; אל־על (18) ב־18.20 מניו־יורק, לונדון; סאבנה (571) ב־18.55 מבריסל, וינה; בי.או.איי. (482) ב־19.15 מלונדון; אל־על (440) ב־19.30 מבריסל; איירפראנס (102) ב־20.00 מפאריס; אל־על (448) ב־21.30 מאמסטרדם, מינכן; איירפראנס (182) ב־21.35 מפאריס, ניצה; אל־על (444) ב־22.05 מרומא; אל על (342) ב־23.10 מאיסטנבול; סוויסאייר (338) ב־23.25 מציריך, ז'נבה.

ממריאים:

איירפראנס (197) ב־02.45 לפאריס; מארום (248) ב־05.30 לניקוסיה, בוקארסט; ט.וו.אי. (811) ב־06.00 לרומא, פאריס, בוסטון; ט.וו.אי. (741) ב־06.50 לפרנקפורט, ניו־יורק; אל על (441) ב־07.10 לציריך; סוויסאייר (331) ב־07.20 לציריך; אל על (349) ב־07.35 לאמסטרדם, מונטריאול, ניו־יורק; ט.וו. אי. (841) ב־7.40 לאתונה, רומא, ניו־יורק; אל־על (243) ב־08.00 לרומא, ניו־יורק; אל־על (23) ב־08.15 לפאריס, ניו־יורק; אוסטריאן (712) ב־08.25 לוינה; אולימפיק (302) ב־08.30 לאתונה; איירפראנס (131) ב־08.40 לרומא, פאריס; אל־על (447) ב־09.00 למינכן, אמסטרדם; בי.או.איי. (483) ב־09.25 ללונדון; ט.וו.אי. (801) ב־09.30 לאתונה, פאריס, ניו־יורק; אל על (449) ב־10.00 לבריסל; אל־על (247) ב־10.30 לציריך, ניו־יורק; ק.ל.מ. (528) ב־11.00 למינכן, אמסטרדם; בי.או. איי. סי. (771) ב־12.30 ללונדון; אל על (343) ב־13.00 לניקוסיה; אליטאליה (739) ב־13.00 לרומא; אל־על (443) ב־14.45 לרומא; קייפרייר (303) ב־15.25 לניקוסיה; ט.וו.אי. (810) ב־16.40 לבומביי, בנגקוק, הונג קונג; אל־על (1447) ב־17.40 לוינה, פאריס; סוויסאייר (337) ב־17.55 לז'נבה, ציריך; אל־על (1445) ב־18.15 ללונדון; בי.או. איי. סי. (916) ב־18.20 לטהראן, המזרח הרחוק; אל־על (341) ב־18.30 לאיסטנבול; אליטאליה (747) ב־18.30 לרומא; איירפראנס (192) ב־21.15 לטהרן, בנגקוק, טייפן; אל־על (141) ב־23.20 לטהראן; אל־על (287) ב־23.59 לאמסטרדם, ניו־יורק.

זה קרה — בין כף קנדי לבריסביין

אופנת כובעי הגשים היא הו־פעה שאין לה כשר — לפחות לא בקרב ההדיוטות. מקום כי־פורסם בתצוגות הלבוש והכו־בעים שבו, הוא אחד ממרוצי הסוסים באסקוט, אנגליה, בו נראה הכובע שבתצלום, הח־בוש על ראשה של הגברת. האם היונה התלויה עליו מס־מלת את שאיפות השלום של בעלת הכובע?

החלו ההכנות לבנית המסלול לשימושו של אוטובוס החלל

כף קנדי. צוות מהנדסים החל כאן בבדיקות שונות, לבנית מס־לול נחיתה של כ־5 ק"מ, לשימוש החלליה הראשונה, אשר תמריא לחלל ותחזור כמנו להוראות נוספות. המסלול החדש יהיה ה־מתקן היחיד אשר יהפוך את נמל החלל של כף קנדי גם לנמל תעופה לאוטובוס החלל, שמועד טיסתו הראשונה מתוכנן ל־1978.

מנהל מחלקת המחקר, מר"ס פרסטון, גילה כי רוב המתקנים אשר נוצלו לשיגורן של חלליות אפולו, ישמשו גם את אוטובוס החלל. כלי טיס מהפכני זה נועד להביא לחסכון ניכר בהוצאות הטיסה לחלל, כאחר ולא כמקובל בחלליות כיום, היוצאות משי־מוש לאחר שיגורן, יטוס אוטו־בוס החלל פעם אחר פעם.

המיוחד שבו הוא, שבעת המ־ראתו ישוגר כטיל ובנחיתתו יהיה כמו כל מטוס סילון קונבנציונלי. גודלו של אוטובוס החלל יהיה כמטוס נוסעים סילוני, מדגם בו־אינג 707. שתי רקטות שיוצבו בדלק מוצק, יוניקו אותו ב־35 הק"מ הראשונים של דרכו. לא־חר מכן ינותקו ויוצנחו לאוקי־נוס. אז ימשיך כלי הטיס במנופו בכוח מנועיו, שיוזנו ממכלים נו־זל.

אוטובוס החלל יורכב במקום בו הותקנו טילי סאטורן, אשר שיגרו את חלליות אפולו. הוא יוצב על כן שיגור באחד משני מבני הענק לשילוח הטילים הל־לו, משם ייצא בדרכו לחלל.

אבק מסהרה גורם אובך מעל ארה"ב

מיאמי. חלקיקי אבק שעברו דרך של למעלה מ־8000 ק"מ, ממדבר סהרה באפריקה, מעי־בים על השמיים בכמה מדינות בדרום ארה"ב וארצות הים הקא־ריבי — גילו אנשי השרות המ־טאורולוגי האמריקאי.

האובך נמשך מזה כמה ימים ואנשי המטאורולוגיה סוברים, ש־מקורו באבק שנישא ברוח מע־בר לאוקינוס. ג'והן בויד, משרו־תי המטאורולוגיה של מיאמי, ציטט מומחה אשר טען כי במ־קומות רבים האבק הוא כה סמיך, עד שהוא מצטבר על חלונות ה־מטוסים. עם זאת לא נתקבלו תלונות כלשהן מטייסים, על הפ־רעות בטיסה בגלל האובך.

האובך התפשט על פני כל מדינת פלורידה, חלקים מג'ור־ג'יה, צפון ודרום קרולינה, אלא־באמה, מיסיסיפי וטנסי.

מומחים אינם יודעים כמה זמן ימשך האובך. מזג האוויר היבש במיוחד, השורר במקומות אלה בעונה זו של השנה, גורם לכך שחלקיקי האבק ינשאו באוויר ולא ישקעו.

הענק כרמל 2.73 מ' — מת בניו־יורק

ניו־יורק. אדי כרמל, אשר הת־נשא לגובה של 2.73 מטרים וש־קל כ־230 ק"ג, נפטר כאן בגיל 36, לאחר התקף לב. הענק מת ביום ראשון השבוע, שבוע לא־חר שאושפז לבדיקות בבית חו־לים מקומי.

כרמל נודע בשל קומתו הענ־קית וקולו השקט במיוחד. הוא הופיע בסרטוני פרסומת בטלוויז־יה ובסרטי זוועה, וזכה לפרסום כ"ענק העדין". הוא הופיע גם בקרקסים של האחים רינגלינג ובארנום אנד ביילי.

24 מיליארד הוצאו על טיפול רפואי באנגליה

לונדון. שיעור ההפלות המלא־כותיות בבריטניה עלה אשתקד בעשרות אחוזים — מגלה שנתון משרד הבריאות הבריטי. מסתבר כי מספר ההפלות היה ב־1971 123 אלף ו־91, עליה ב־42 אלף בהשוואה ל־1970.

גם מספר הילדים הלא חוקיים עלה בשיעור ניכר. בסך הכל היו 83 אלף ו־621 ילדים כאלה — עליה של 15 אלף 366 ילדים בהשוואה ל־1970.

תושבי אנגליה הוציאו על טי־פול רפואי 2.2 מיליארד לי"ש (כ־24 מיליארד לירות). על תרו־פות הוציאו האנגלים 187 לי"ש — עליה של 12 מיליון בהשוואה לשנה שקדמה לה.

כינור של סטראדיוואריוס ימכר ב־70 אלף דולר לפחות

סן־פרנציסקו. כינור סטרא־דיוואריוס, אשר נרכש כאן לפני שנים רבות, במחיר של 2500 דו־לר, בחנות לממכר חפצים משו־משים, יוצע למכירה פומבית ב־מחיר של כ־70 אלף דולר. כינור אחר משל סטראדיוואריוס, נמכר באחרונה בניו־יורק ב־83 אלף דולר.

בעליו של הכינור הנוכחי הוא נגן צוענִי, ארפאד דז'וקו, אשר גילה את הכינור לפני 19 שנה. "הרביתי להשתמש בו" — אמר דז'וקו המופיע כל ערב במסעדת סאן מאטאו "אבל עכשיו אין איש מעונין לבטח אותו. ומלבד זאת: כאשר מאחורי שלושה ביסין אני זקוק לכסף".

בעת שדז'וקו רכש את הכינור היו הוא והמוכר משוכנעים כי אין הוא אלא פרי ידיו של אמן כינורות איטלקי אחר, קארלו לאנדולפי. זאת למרות העובדה שעל התוויה בפנים צוין בפרוש השם ותאריך יצירת הכינור: "אנטוניוס סטראדיוואריוס, כר־מונסיס, 1734". התאריך היה ש־לוש שנים בטרם נפטר אמן ה־כינורות המפורסם.

הטכנאים היו תמימי דעים כי התווית היא זיוף. אבל הצוענִי התרשם לטובה מן הכינור ורכש אותו. לאחר מכן, כאשר הפיק מן הכלי צלילים נפלאים, השתכ־נע שיש בידיו יותר מאשר כינור של לאנדולפי. דז'וקו המופיע כל ערב במסעדת רות, הסכים גם הוא לדעתו של הצוענִי. הכינור הועבר לבדיקה מדעית בניו־יורק והאמת נתגל־תה.

המדוזות ניתקו את זרם החשמל

טוקיו. פקידים יפאניים טוענים כי מדוזות גרמו לפני ימים אח־דים לניתוק זרם החשמל בטוקיו וסביבתה, למשך 30 דקות. ניתוק החשמל גרם לעלטה ב־300 אלף בתים יפאניים בטוקיו, יוקוהמה והאזורים הסמוכים, גרמה לעצי־רת הרכבות החשמליות והרכבת התחתית, פקקי תנועה והותירה אנשים רבים תלויים בין שמים וארץ במעליות בבנייני הענק.

התקלה אירעה כאשר מספר רב של מדוזות נתפסו ברשת של מעבר המים לקרור הטור־בינות ביחידת ייצור החשמל, חסמו את המעבר ומנעו את קי־רור המערכת כולה. בעקבות זאת נאלצה הנהלת יחידת הכוח ב־מקום, לנתק ולעצור את הטור־בינות, לפני שנגרום להן נזק חמור.

היום בשנת...

✶ 1956: כוחות של בריטניה וצרפת עוצבים את מצרים.

✶ 1943: ג'והן קנדי, המבוגר באחים קנדי, סגן בצי האמרי־קאי, נהרג בפעולה קרבית כא־שר מטוסו התרסק מעל חוף בל־גיה.

✶ 1939: אלברט איינשטיין פונה במכתב לנשיא דלאנו רוז־בלט, בתביעה, להתחיל בפיתוח המקור האטומי.

✶ 1918: יפאן משתלטת על ח־לקים מסיביר.

✶ 1914: גרמניה כובשת את לוכסמבורג ומציבה לפני בלגיה אולטימטום, שתרשה את מעבר צבאה.

✶ 1830: שארל העשירי כי־צרפת, מוותר על כסאו.

✶ 1768: מלחמת אזרחים פו־רצת בפולין.

בקצרה

✶ אתונה: איש הכנסיה ה־אורתודוכסית היוונית, אמר כאן כי טקס הצתת הלפיד האולימפי באולימפיה, הוא הנצחת האלי־לות. הוא תבע להחרים את קב־לות הפנים ללפיד במעברו ביוון.

✶ סאן־זאלי, קליפורניה, ארבעה צעירים — שני אחים ו־אח עם אחותו, טוענים כי הצי־בו שיא עולמי חדש בשחיה מ־מושכת. הם שחו ללא הפסקה 101 שעות. הארבעה יצאו מבריכת השחיה לאחר שהשלימו את מב־צעם. כל אחד מבני הזוג שחה 30 דקות. מקץ 6 שעות הוחלף הזוג על ידי הצמד השני, וחוזר חלילה עד תום הזמן.

✶ אורלאנדו, פלורידה: גבר אשר טען כי התקין פצצות תב־ערה, כדי להלחם בנחשים, נק־נס על ידי שופט ב־1500 דולר. בנימוקי העונש נאמר: "שימוש בפצצות על זוחלים אלה, כמוהו כנסיון להרוג שפנים בתותחים".

✶ בריסביין: 17 כורי פחם מצאו את מותם בשתי התפוצ־צויות ענק שארעו בתוך מכרה מקומי. 3 כורים נהרגו בהתפו־צצות הראשונה ו־14 נלכדו בתח־תית המכרה וניספו.

פרופסור מהמכללה לאמנות בטוקיו קובע:

רגלי היפאניות — משתפרות

טוקיו. היתה תקופה בה היו נשות יפאן רגישות ביותר בכל הקשור למראה רגליהן. כל גבר אשר ביקש לקיים קשרי ידידות עם נערה יפאנית — נמנע מהזכירן. אולם תופעה זו נעלמת. נערות מציגות עתה לראווה את רגליהן בחצאיות מיני ומכנסיים קצרים. הגברים היפאניים, חובבי הרגליים — שמחים בחלקם.

בעבר נהגו מותחי הביקורת לתאר את רגליהן של הנערות היפאניות כקצרות מדי, כבדות ומה שגרוע מכל — שעירות. פרופסור יושיאשו נאקאו, מן המכללה הלאומית לאמנות בטוקיו בילה שנים רבות במחקר על רגליהן של היפאניות. הוא טוען כי דיאטה עשירת חלבונים ואורחות חיים מערביים, הפופולריים ביותר ביפאן מאז מלחמת העולם השניה, הביאו לשינוי במצב.

בעבר, טוען נאקאו, נהגו היפאנים לחיות על מזון עשיר בפחמימות ונשים הרבו לשבת על בהצלות, תוך שילוב רגליהן. כיום הן יושבות על כסאות, אוכלות מאכלים מערביים וכמו נשים רבות במערב, עסוקות יותר בספורט המסייע לשפר את מראה רגליהן. "כל זאת העניק לנו נערות עם רגליים ומבנה גוף נאה יותר" — אומר נאקאו, בן ה־50.

הנערות היפאניות של ימינו גבוהות בממוצע ב־2.5 ס"מ מאמו־תיהן. הגובה הנוסף בא מהתארכות הרגליים — טוען נאקאו. ואכן, כמה נערות יפאניות זכו בהצלחה בתחרויות יופי בינלאומיות. עם זאת סבורים עדיין גברים רבים ביפאן, כי רגלי בנות ארצם אינן כה ארוכות ונאות כמו אלה של בנות המערב או מדינות אסיה אחרות. אבל הם מאמינים שהזמן ישפר גם מיגבלה זו.

ואילו הנערות היפאניות, המודעות בדרך זו או אחרת להטבה שחלה בצורת רגליהן, מנסות להבליטן כנהוג במערב, בלבישת חצאיות מיני ומכנסיים קצרים, גם בימות החורף ולמרות הקור הנז, המעלה חידודין על עורן.

רק המשטרה היפאנית אינה מאושרת מן המצב. לדבריה התגברו בעקבות השינוי בלבוש, מעשי התקיפה על רקע מיני.

אנחנו לא יכולים להבטיח לך בית מוגן מפריצה,

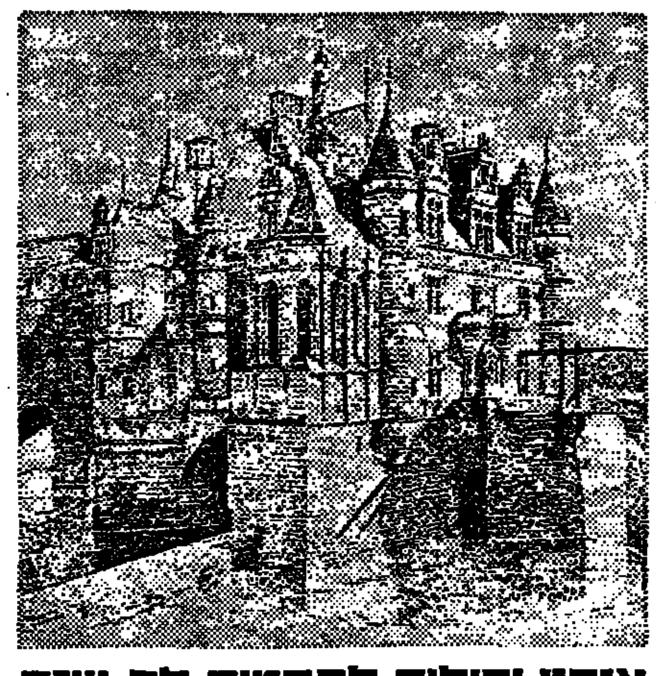

אנחנו יכולים להבטיח לך שזה לא ידאיג אותך.

אם אתה מוכן להעזר בנסיונם של מומחים - יש בידינו להבטיח לך שאם יחדור פורץ לביתך, יהיה זה רק מקרה מצער, אך לא חמור. כבעל פוליסת "גג" של "מגדל־בנין", תקבל - במקרה כזה - פיצוי הולם במהירות ובדייקנות ותוכל לרכוש-לעצמך מחדש את החסר.

זוהי דרכה של "מגדל", החברה המושיטה עזרה מיידית בדיוק כשאתה זקוק לה.

מגדל - לעתיד בטוח יותר

ביג ליניאל | כרמל | גלי הוס

הועדה המקומית לתכנון ולבניה — חיפה

הודעה על פי סעיף 149 לחוק התכנון והבניה תשכ"ה — 1965

ניתנת בזה הודעה כי הוגשה בקשה ע"י חב' שכון עובדים בע"מ להקמת בנין בן 3 קומות מעל קומת עמודים ומתחתיה 3—4 קומות מעל קומת עמודים חלקית (במקום 4 קומות מעל קומת עמודים ו־3 קומות מתחתיה, כפי שנקבע בתכנית חפ/1029ב') ברחוב ישעיהו 10, חלקה 26 בגוש 10923.

אפשר לעיין בבקשה בחדר מס' 416 בהיכל העיריה, בימי א', ג', ה', בשעות 08.00—12.00.

המעונין להגיש התנגדות לבקשה, ימציאה לפי הכתובת דלעיל תוך שבועיים מיום פרסום זה.

י. כהן, מהנדס העיר

הועדה המקומית לתכנון ולבניה — חיפה

הודעה על פי סעיף 149 לחוק התכנון והבניה תשכ"ה — 1965

ניתנת בזה הודעה כי הוגשה בקשה ע"י חב' שכון עובדים להקמת 2 בינינים במרחק של 8 מ' ביניהם (במקום בנין אחד כפי שנקבע בתכנית ת.ע. חפ/1038א') בסמטת רודין מס' 8א—8ד חלקה 253 בגוש 10906.

אפשר לעיין בבקשה בחדר מס' 416 בהיכל העיריה, בימי א', ג', ה', בשעות 08.00—12.00.

המעונין להגיש התנגדות לבקשה, ימציאה לפי הכתובת דלעיל תוך שבועיים מיום פרסום זה.

י. כהן, מהנדס העיר

הכל בכל בלוח

בלוח הכפול

טל־פי

גלאי עשן

הקדם התראה לשריפה

תכנון, אספקה והתקנה של מערכות לגילוי מוקדם של שריפות, למפעלים, משרדים, חנויות, ארכיונים, בתי מלאכה ומחסנים.

טלפייר - חברת טלטרון בע"מ

רחוב דיזנגוף 27, תל־אביב, טלפון: 282111—2

"אשמרת 1968" בע"מ

שרותי שמירה

מספר הטלפון החדש שלנו:

54641

מודרני לביתך

רהיטי סקנדינביה

לבחירתך מבחר רהיטי דנמרק באיכותם המפורסמת.

לעולים — מחירים פטורי מכס ומסים.

בוא ראה והתרשם

גלריות רהיטי סקנדינביה בע"מ

חיפה: רח' פבזנר 11, טלפון 643443

תל־אביב: רח' דיזנגוף 203, טלפון 234440

ספקי שק"ם בארץ

ספורט

בעריכת יחיאל ארזי

פרישת הפיליפינים מגבירה סיכויי ישראל באוגסבורג

הוועד האולימפי במאנילה החליט על צמצום המשלחת למינכן כדי לסייע לנפגעים

מאת סופר ספורט „הארץ"

הוועד האולימפי הפיליפיני אי־בר אתמול, בתום ישיבתו במאנילה, כי נבחרת הכדורסל של ארצו לא תשתתף בשלב הגמר של כדורסל מינכן — הודעה בעלת חשיבות יתרה מנקודת מבט ישראלית, לפני פתיחת הטורניר הקדם אולימפי באוגסבורג בסוף השבוע הבא (ב־10 באוגוסט).

על סמך הצהרה קודמת של מזכיר פיב"א, וויליאם ג'ונס, יאפשר הכינוס שיפנו הפיליפינים לשתף שלוש מנבחרות אוגסבורג — במקום שתיים כמתוכנן — בשלב הגמר האולימפי.

שינוי זה ישפר באורח ה"אורסי" את סיכויי ישראל במאבק בין 12 הנבחרות, שיתמודדו בשני בתים על הזכות להופיע בגמר האולימפי במינכן.

פיב"א תצפה להודעה רשמית בענין זה ממאנילה, אולם כבר עתה נראה שפרישת הפיליפינים תוסיף נופך לטורניר אוגסבורג. ישראל שובצה במשחקים אלה בבית א', יחד עם צפון קוריאה, בולגריה, מכסיקו, שוויץ ובריטניה. בבית המקביל ישתתפו פולין, ספרד, שוודיה, פינלנד, קנדה ויוון.

שתי הנבחרות הראשונות מכל בית יתמודדו בשלב המכריע, ושלוש מבין הארבע יזכו בזכות להופיע בגמר האולימפי.

משלחת פיליפינית סמלית

דובר הוועד האולימפי הפיליפיני מסר אתמול במאנילה, כי הוחלט על שיגור משלחת סמלית מצומצמת למינכן — כדי להקדיש חלק גדול מן התקציב שיועד לכך לסיוע לנפגעי השטפונות, בהם ניספו כארבע מאות איש ורבבות נשארו ללא קורת גג.

נשיא התאחדות הכדורסל הפיליפינית, הסינאטור אמברוסיו פאדיילה, תמך בביטול ההשתתפות בענף זה גם מטעמים מקצועיים. הוא טען, כי נבחרת הכדורסל של ארצו חלשה, וסיכוייה להצליח במינכן קלושים בלאו הכי.

גזבר התאחדות הספורט הפיליפינית, דה בורחה, המליץ לצמצם את המשלחת המקורית (79 איש) ל־45 ספורטאים ב־9 ענפים וכן 9 מלווים רשמיים. לפיכך צומצם התקציב האולימפי של הפיליפינים מ־93 אלף דולאר ל־30 אלף בלבד, ויתרת הסכום תוקדש כאמור למשפחות שנפלו קרבן לאסון הטבע הכבד שפקד באחרונה את המדינה.

הערב בבלגיה מבחן ראשון לכדורסלנים

נבחרת הכדורסל יוצאת הבוקר לבלגיה שם תקיים הערב משחק מבחן ידידותי נגד קבוצה מקומית. הנבחרת תשתתף ב־10 באוגוסט בטורניר ההזדכנות האחרונה באוגסבורג, אשר שלוש הראשונות בו יזכו בכרטיס ההשתתפות באולימפיאדת מינכן.

מיכה שבכן, יו"ר הוועדה המקצועית באיגוד הכדורסל שיעמוד בראש המשלחת לאוגסבורג משוכנע, כי הנבחרת תעשה את כל המאמצים כדי להשיג את המטרה — הגמר במינכן. 12 הכדורסלנים מצויים, לדבריו, בכושר טוב.

הנבחרת תקיים עוד שני משחקים בטורניר שיהיה באנטוורפן, לפני תחילת משחקי אוגסבורג, בהם תתחרה נבחרת ישראל לראשונה נגד נבחרת בולגריה.

לנבחרת ישראל צפוי גם משחק מבחן ידידותי נגד כדורסלני מערב גרמניה ב־8 באוגוסט. במשלחת גם מנהל הנבחרת, עמירם שפירא, הרופא ד"ר שוזק, המתרגם יצחק אליובי והשופט אפרים אסלס.

כן מבקש שבכן לקיים שיחות עם נבחרות כדורסל שיהיו מוכנות לבוא לישראל לקיים כאן שני משחקים בחודשי ינואר, פברואר, מרץ, אפריל — על בסיס גומלין.

הדיון ב„אסיה או אירופה" — לאחר שוב הנציגים ממאלזיה

חברי סיעת הפועל בהתאחדות לכדורגל ואנשי מוסדות ההתאחדות דחו אתמול את הדיון בשאלת השתייכות הכדורגל לאירופה או לאסיה — למועד קרוב ככל האפשר לשובם של נציגינו בקונגרס הקונפדרציה האסיאתית בקואלה־לומפור.

גם חברי סיעת הפועל בהתאחדות החליטו להמתין ולשמוע תחילה את התרשמותם של נציגי ישראל, אלחנן ישי ויורם אלמוג, מהדיונים בקונגרס. יתכן שהפגישה של חברי המזכירות עם ישי ואלמוג תהיה בסוף השבוע.

חברי המזכירות עדיין לא דנו גם בענין תקנון ההורבנות. הם ימתינו עד לסיום הדיונים בענין זה בין נציגי המרכזים, ביום ה'.

מינכן 72

התחזית של ה„טיים":

ספיץ נגד מתאס במוקד במינכן

מינכן, 1 (אי. פי.). מאות אלפי התיירים אשר יציפו את מינכן בעת המשחקים האולימפיים, ימצאו במקום עיר אשר אורחיה כאמינים, כי היא הבירה הראויה של גרמניה המערבית — כותב שבועון החדשות האמריקאי „טיים", בסקירה מפורטת על המשחקים האולימפיים שיפתחו ב־26 בחודש.

השבועון מצביע למינכן שבחים על הדרך בה התכוננה למשחקים, על דיוקי האירות ומופעי התרבות הכלולים בתכנית האולימפית. בסיכום הסקירה כותב השבועון המפורץ, כי המשחקים האולימפיים עדיין ראויים להיות מרעלים מדי ארבע שנים, „למרות המכשלות הרבות של חצאי חובבנות".

עם שיא במספר המשתתפים — 10,000 במספר — סבור ה„טיים", כי ישגו במקום תוצאות בשולות רבות. אבל לדעת השבועון האמריקאי יתכוד בורכו האירועים המאבק בין השחיינים מארק ספיץ מארה"ב ורולנד מאתאס מגרמניה המזרחית.

„ארץ זו (גרמניה המזרחית) מעניקה לספורטאיה הטבות רבות, בעיקר כאשר הם גוברים על ספורטאים מגרמניה המערבית. אבל אין בה גיבור ספורט אהוד יותר מאשר רולנד מאתאס בן ה־21. הוא נטל שתי מדליות זהב במשחקים האולימפיים במכסיקו והוא מסוגל לזכות בעוד חמש נוספות במינכן", דברי פרשן השבועון.

לדעת פרשן הספורט של ה„טיים" יעמדו ארה"ב, בריה"מ וגרמניה המזרחית בראש צוברי המדליות.

שני שיאני העולם בדיסקוס נוצחו בשוודיה ע"י הצ'כי דאנק

קארלסטאד, שוודיה, 1 (אי.פי.). שני האתלטים המחזיקים בשיא העולמי בזריקת דיסקוס, האמריקאי ג'יי סילבסטר והשוודי ריקי ברוך, נוצחו כאן בתחרות על ידי שיאן עולם לשעבר, לודביק דאנק מצ'כיה. דאנק הרחיק את המכשיר, בתחרות בינלאומית גדולה למרחק 65.42 מטרים. ברוך היה שני עם 65.14 מטרים וסילבסטר שלישי — 62.62 מ'.

בקרב שהיה בקפיצה במוט, בין שיאן העולם האמריקאי בוב סיגרן (5.63 מטרים) והשיאן לשעבר, השוודי קייל איזקסון, ניצח האמריקאי. בהישג של 5.30 מטרים. איזקסון היה שני בהישג זהה.

רבות יתר ההישגים לא היתה מעולה במיוחד. בריצת 800 מטרים ניצח יוזף פלאצי מצ'כיה עם 1:50.3 דקה. ב־1,500 מטרים ניצח דאנקן מקדונלד מארה"ב — 3:44.2 ד'.

האוסטרלית קילבורן קבעה 13.3 במשוכות

פאמלה קילבורן — ראיין מאוסטראליה ניצחה בריצת 100 מטרים משוכות. היא עברה את המרחק ב־13.3 שניות והקדימה את ג'ון אולסן משוודיה — 14.0 שניות ופאט דהלי מארה"ב — 14.1 שניות. קילבורן ניצחה גם בריצת 200 מטרים — 24.5 שניות.

באיטליה שואלים: מי יהיה השני בגמר האולימפי ב־1,500 מטר ?

רומא, 1 (אי. פי.). פרנציסקו אראזה, אתלט גבה קומה ורזה במיוחד, הוא הספורטאי הבולט ביותר במשלחת האולימפית של איטליה. מומחים איטלקיים אינם מוכנים להון על סיכויי הצלחתו. כל מה שהם נכונים להתערב עליו, הוא לגבי האיש שיתפוס את המקום השני אחרי בריצת 1,500 המטרים במינכן.

אראזה מבוגה מושב אנושי. דקות אחדות לאחר שניצח בברוך 1,500 מטרים באליפות אירופה, שהיה אהוק בהלסינקי, אמר אראזה כי אינו יכול להגבר במסיבה, משום שעליו להתחיל מיד בתכנון אימוניו למינכן.

ב־1971 הוא היה השני בעולם, אחרי בארזין לקורי מארה"ב. לקורי לא יתפרע במשחקי מינכן בגלל פציעה ברגלו. „הכוונה בברוך כולו להיות טובים במיוחד — לפחות פעם אחת — בריצה האולימפית", אמר אראזה. „כל הסאר איננו חשוב כלל. אינני מודאג אם מישהו ינצח אותי באוגוסט. אינני מתכוון לשנות את תוכניותי. אהיה בשיא כושרי באולימפיאדה".

הוא נוצח השנה פעמיים, אבל איש באיטליה אינו מודאג מכך. הכוכב האיטלקי, המחזיק בשיאים הלאומיים ב־800 וב־1,500 מטרים, החליט להשתתף במינכן רק בריצת 1,500 מטרים. „אם אנצח יאמרו תמיד, שהיה זה משום שליקורי וקינו לא השתתפו. אבל לי זה לא איכפת. אני רוצה לנצח".

„מה שמפליא את כולם הוא רצון הברזל שלו לנצח", אמר עליו ברונו קאצ'י, המנהל הטכני של נבחרת האתלטיקה האיטלקית. „אבל הוא ניחן בכל התכונות לכך. הוא פיקח, טהור ומהושל יותר מברזל".

אראזה רזה כל כך, עד שתמיד דומה שהנה יתמוטט. אבל מראהו אינו מונע בעדו לרוץ כל יום 25 ק"מ. „אחד האהודים הרבים שלי אמר לי פעם, כי מה שדרוש לי ביותר הוא סטייק עסיסי. אבל נצחתי בריצת 10,000 מטרים וקבעתי שיא איטלקי חדש, כדי להוכיח לו, שלא נזקקתי לסטייק..."

שפר ישתכר 3,500 ל"י בחודש בבית"ר י"ם

מאת סופר ספורט „הארץ" בירושלים

מאמן הנבחרת הלאומית לשעבר עמנואל שפר ישתכר 3,500 ל"י בחודש כמאמן קבוצת בית"ר ירושלים. משכורתו השנתית תהיה 42 אלף ל"י והיא תכלול הוצאות נסיעה, דמי אש"ל, חופשה שנתית של חודש ופיצויים עם פרישתו כעבור שנה אחת.

סופר ספורט „הארץ" בירושלים מציין, כי משכורתו של שפר תהווה שיא חדש בתעריפי השכר של מאמני הכדורגל בארץ.

שפר עושה עתה בביקור פרטי בגרמניה. ד"ר כתי קרנץ, מאמן הכושר הנודע, יתחיל מחר באימון כדורגלני בית"ר ירושלים, שחזרו אתמול מסיור נופש ביוון ובטורקיה.

יו"ר הנהלת בית"ר ירושלים, יהושע מצא, מסר כי שפר ביקש שלא לשחרר בשלב זה איש משחקני הקבוצה. לפיכך הוחלט שלא לבצע את עיסקת החליפין עם בית"ר נתניה על־ידי העברתו של השוער אבי קשון לנתניה, תמורת החלוץ שלמה בוק.

יצאה משלחת ישראל למשחקי הנכים בהיידלברג

מאת סופר ספורט „הארץ"

משלחת בת 60 ספורטאים נכים — מתציגם נכי צה"ל — יצאה אתמול בבוקר למשחקי אולימפיאדת הנכים שיחלו היום בעיר היידלברג שבגרמניה ויסתיימו ב־9 באוגוסט.

במשלחת 43 ספורטאים שישתתפו בתשעה ענפי ספורט. ובהם אלופי עולם רבים בשחיה, באתלטיקה, בסיוף ובטניס שולחן.

נבחרת הכדורסל, המחזיקה גם היא בתואר אליפות העולם והמתאמנת בהדרכתו של המאמן הלאומי לשעבר, שמעון שלח, תנסה לשמור על תוארה במאבקה עם הנבחרות החזקות של ארה"ב וארגנטינה.

אולימפיאדת הנכים הקודמת היתה בישראל בשנת 1968.

טניסאי אוסטרליה היום נגד רומניה בחצי הגמר בבוקרשט

בוקרשט, 1 (אי.פי.). נבחרת גביע דייויס של אוסטראליה הגיעה לכאן אתמול, כדי לפתוח ביום ד' (היום) את ההתמודדות בחצי הגמר הבין־אזורי בטניס, כשמולה תתייצב נבחרת רומניה.

בנבחרת האוסטראלית כלולים מאל אנדרסון, קולין דיבלי, רוס קייס, ג'ף מאסטרס, ג'ון קופר והקפטן ניל פרייזר, שאינו משחק.

כוכב הטניס הרומני יאן ציריאק, שחזר בימים אלה מתחרויות בגרמניה, אמר לעתונאים כי הוא וחבריו רואים את ההתמודדות עם אוסטראליה כקשה ביותר, אם כי לא יחסכו כל מאמץ כדי לנצח במיפגש.

במקביל למיפגש בין רומניה ואוסטראליה, יתמודדו בברצלונה נבחרות גביע דייויס של ארה"ב וספרד, בחצי הגמר הבין־אזורי האחר.

השוער החדרתי כהן למכבי נתניה

מאת סופר ספורט „הארץ"

חיים כהן, שוער הפועל חדרה בעונה החולפת, יגן בעונה הקרובה על שער מכבי נתניה — הסכם על כך הושג אתמול בין הנהלת נתניה והשוער החדרתי.

הנתנייתים, שניהלו גם מגעים עם ארבעה שוערים — שיינפלד, כליקה, אבי שטון והכהן — החליטו לבסוף להחתים את שוער חדרה, לאחר שהוברר שלא יהיו קשיים בשחרורו.

פרשת קליין לבירור נוסף בוועדת הספורט של הכנסת

בעקבות פגישה עם חברי נשיאות איגוד הכדורסל

מאת גדעון אלון, סופר ספורט „הארץ" בירושלים

„אני חושב שנעשה עוול למאמן רלף קליין שלא מינו אותו למשרת המאמן הלאומי בכדורסל. לדעתי יש לשקול מחדש את הנושא. לפי כל הנתונים שהובאו בפני, ובהתחשב בהצלחתו הרבה של קליין כמאמן נבחרת הנוער שזכתה בעשירת הישגים ממשחקי אליפות אירופה בכדורסל, אינני חושב שנתקבלה החלטה צודקת" — אמר לי אתמול יו"ר ועדת הספורט של הכנסת ח"כ אברהם כץ, בתום פגישתם של חברי ועדת הספורט עם חברי נשיאות איגוד הכדורסל שהיתה במישכן הכנסת.

נודע לי, כי חברי נשיאות איגוד הכדורסל (ה"ה גלוביגסקי, פז, שאלתיאל ועמיאל) חשו שלא בנוח כשהועלה הנושא בשיחה. הם ניהלו ויכוחים ביניהם והוחלט לחזור ולדון בשאלה זו בפגישה נוספת שתתקיים עם חברי הוועדה הפרלמנטרית.

חברי נשיאות איגוד הכדורסל סיפרו בפגישה, כי השנה נערכו 4000 משחקים במסגרת האיגוד שהקיפו 36 ליגות ובהן נטלו חלק 8000 שחקנים ב־360 קבוצות.

הם ציינו, כי תקופת השרות הצבאי גורמת להפסקה בפעילותם של כדורסלנים מצטיינים רבים, המשרתים ביחידות קרביות, דבר הפוגם ביכולתם. בשל כך חלה, לדעתם, נסיגה בין יכולתם בהיותם בנבחרת הנוער ועד הגיעם לנבחרת הבוגרת.

לדברי ראשי האיגוד חייב הכדורסל הישראלי, מבחינות רבות, להשתייך לאירופה המאפשרת פעילות ענפה.

הם גם קבלו על כך שתקציבם השנתי מסתכם רק ב־400 אלף ל"י מצד את צעדיהם.

בשיחה הועלתה גם בעית הכדורסלנים האמריקאים המובאים לישראל. לדברי ראשי האיגוד פוגע הדבר בקבוצות ובאפשרויות קידומם של שחקני הנוער. עמדת ועדת הספורט (שכללה את חברי הכנסת כץ, קורן, ידיד (אליעד) היתה ששחקנים הרוצים להשתקע בארץ יש לקלוט, אך על שחקנים דוגמת קמ"ל דירקס, שבאים לתקופה קצרה תמורת משכורות שמנות, יש לוותר.

24 יום להרמת המסך האולימפי

חלומו של הסמל ממשמר הקיסר האתיופי: נצחון במרתון במינכן

אדיס אבבה, (אי. פי.). סמל מירוז איפטר, ממשמר הקיסר האתיופי היילה סילאסי, מתנשא לגובה של 1.62 מטר בלבד, כשהוא נפול בגנפי הצבא שלו. משקלו 53 ק"ג. הוא מדבר רק את שפת אמו — אמהרית. אבל כל אלה אינם מפריעים בעדו מלחלום על מדלית זהב אולימפית, כירושו של בן־ארצו הגדול, אבבה ביקילה.

איפטר, רץ בלתי נודע, זכה במירוץ 5000 מטרים בכינוס הפועל ברמת גן, בנצחו את הקנייאתי המפורסם, קיפצ'וגה קיינו. נצחונו אז היה בבחינת הפתעה מרעישה.

אבל איפטר קנה את פרסומו חודשים לאחר מכן, כאשר נצח במירוץ 5000 מטרים בתחרות בין אתלטי ארה"ב ואפריקה בדורהאם. היה זה כאשר לא מנה היטב את מספר הסיבובים שעבר, והחל בפיניש שלו סיבוב אחד מוקדם מדי.

היה זה הפסד צורב. הוא הורשה, אפוא, לרוץ מחוץ להתחרות ביום שלאחר מכן — הפעם למרחק של 10,000 מטרים. הוא ניצח במירוץ זה, וגבר על האמריקאי פרנק שורטר. זמנו: 28:53.2 דקות.

את אימוניו הוא מבצע בצנעה. ללא התרברבות — אך תוך הרבה תקוות. מדי יום הוא עובר מרחקים רבים בריצות שדה, כשלנגד עיניו עומדת מטרה אחת: הצלחה אולימפית.

גיורא שפיגל חזר מלונדון

לא ברור אם יצטרף למסע מכבי בארה"ב

מאת סופר ספורט „הארץ"

קפטן קבוצת הכדורגל של מכבי תל־אביב, גיורא שפיגל, חזר מלונדון מסידרת אימונים במחיצת כדורגלני המועדון האנגלי המפואר טוטנהאם. שפיגל כנראה לא יצטרף למסע קבוצתו, השוהה בארצות־הברית, שם תקיים ביום א' את משחקה השני ביבשת נגד בולטימור ביים.

שפיגל שהה בלונדון יחד עם מאמנו יוסף מירמוביץ, אך לא הצטרף למסע המשחקים של קבוצתו, מאחר שהמשיך בלימודיו באוניברסיטה. הוא חזר כדי לבוא לעמוד בבחינה במועד חוזר.

הכדורגלן לא הודיע למרצונו, שמנהליו מצויים בארה"ב, על אי הצטרפותו למסע עשרת המשחקים בארה"ב. צעד זה עלול להעמיד את מכבי ת"א בפני קשיים בארה"ב, משום שבכמה מחוזי המשחקים שם מותנה שיתופו של גיורא שפיגל. יתכן, אפוא, שמכבי יעמוד על כך ששפיגל יצטרף למרות הכל למסע בארה"ב, אליו יצטרף המאמן מירמוביץ רק ביום א'.

עם זאת רמז אתמול שפיגל, כי ערב חידוש משחקי העונה הבאה יחדש מכבי תל־אביב שיפורים בחוזה שלו. אחרת הוא עלול, לדבריו, לנקוט בצעדים קיצוניים.

תיקו בהצבעה על הופעת ישראל בטכס הנעילה במינכן

ועדת החינוך ממליצה בפני הוועד האולימפי לפעול למניעת חילול ראש השנה החל באותו יום

(ל.ע.מ.). ועדת החינוך והתרבות קיבלה את הצעת חברי הכנסת ת. גרוסמן וא. כץ, והמליצה בפני הוועד האולימפי לפעול למנוע את חילולו של ראש השנה על־ידי המשלחת הישראלית בטכס הנעילה של האולימפיאדה במינכן, ב־10 בספטמבר. נציגי הוועד האולימפי הודיעו, כי אכן יפעלו ברוח ההמלצה.

ההצעה שקבעה במפורש, כי משלחת ישראל לא תצעד בטכס הנעילה, לא זכתה ברוב (תוצאות ההצבעה בוועדה היו 4:4). רוב חברי הוועדה התבטאו, שיש להתחשב ברגשות הלאומיים־דתיים של היהודים בארץ ובעולם, ובאופיו המיוחד של חג ראש השנה.

מנהל רשות הספורט יריב אורן מסר ליו"ר ועדת הספורט של הכנסת, ח"כ אברהם כץ, שאין כל בסיס לידיעות לפיהן יצורפו למשלחת לאולימפיאדה ספורטאים שלא עברו את המינימום האולימפי. המשלחת תורכב, לדבריו, אך ורק מספורטאים שעברו מינימום זה, כפי שהובטח בעבר לוועדת הספורט של הכנסת.

כדורסלני הנוער במישכן הכנסת

מאת סופר ספורט „הארץ"

שחקני נבחרת הנוער בכדורסל, שזכתה במקום הרביעי באליפות אירופה בזאדאר, זכו אתמול לקבלת פנים חמה במישכן הכנסת. ראשי המשלחת והכדורסלנים התארחו על ידי יו"ר הכנסת ישראל ישעיהו וחברי ועדת המשנה לענייני ספורט של הכנסת.

יו"ר ועדת המשנה, ח"כ אברהם כץ, אמר כי איש לא חלם שנבחרת הנוער תקצור הישגים כה נפלאים. הוא שיבח את מאמן הנבחרת רלף קליין.

יו"ר הכנסת אמר בדברי ברכתו: „הבאתם כבוד לישראל ויש בהישגיכם משום סמל. כששמעתי ניצחתם את ספרד, פולין ובריה"מ חשבתי בלבי, כי אלה המדינות שלהן יש בעיות עם יהודים. בכל פעם אני נוכח מחדש, שהארץ הזו מגדלת בני ענקים".

לאות הוקרה ענד ח"כ ישעיהו לכל אחד מחברי המשלחת את סמל הכנסת על דש חולצתו.

הכדורסלן יהונתן זקס, שהודה בשם הנבחרת על הסיור במישכן הכנסת, אמר: „לא חשבנו בעת נצחונותינו שמגיע לנו כבוד כה רב". הוא גילה, כי הכדורסלנים הרוסים היו מוכנים לשוחח עם שחקנינו והתעניינו לדעת, כיצד מתאקלמים העולים מבריה"מ בישראל.

העיריה ניצחה גם בלי טדי

מאת סופר ספורט „הארץ" בירושלים

ראש עירית ירושלים, מר טדי קולק, גרם אמש אכזבה רבה למאות שוחרי כדורגל שבאו למגרש בנך סאקר, כדי לחזות במשחק כדורגל פיקנטי בין חברי מועצת בירת הנוער לבין נבחרת עירית ירושלים, במסגרת אירועי הספורט בבירת הנוער בבירה, כשלא נטל חלק במשחק.

לשומת זאת השתתפו במשחק סגן ראש העיר ויו"ר הנהלת בית"ר ירושלים יהושע מצא, מנהל המחלקה לשיפור פני העיר נחמיה עוז ופקידים בכירים אחרים.

למרות העדרו של מר קולק זכתה עירית ירושלים בנצחון דחוק 1:0, משערו של עובד המחלקה לחינוך אברהם בר.

סגן ראש עירית ירושלים ומחזיק תיק החינוך, מר יוסף גדיש, התכבד בבעיטת הפתיחה.

פטרסון: הגיל משפר את כושרי

ניו יורק, 1 (אי.פי.). פלויד פטרסון, מי שהיה פעמיים אלוף עולם באיגרוף במשקל כבד, טוען כי אין דבר המשפר את יכולתו כמו העובדה שהוא מתבגר. „אני מקווה להמשיך להתאגרף גם בגיל 39. אז אהיה הרבה יותר טוב מאשר היום. אני יודע כי הרפלקסים שלי יהיו יותר חדים", אמר המתאגרף בן ה־37, לאחר שגבר לא מכבר על הפורטוריקאי פדרו אגוסטו, בקרב שהסתיים בסיבוב השישי.

עם נצחונו על אגוסטו, נסללה בפני פטרסון הדרך להתמודד עם קאסיוס קליי בקרב שנועד ל־28 באוגוסט, במדיסון סקוואר גארדן. „אינני מתכוון להתנבא לתוצאות הקרב שלי עם קליי. אבל אני בטוח, שיהיה זה קרב טוב".

8 סימנים
28 צירופים אפשריים
9 סימנים
84 צירופים אפשריים
10 סימנים
210 צירופים אפשריים
סיכויין גדולים יותר בטפסים שיטתיים
פרטים בכל תחנות האיסוף של לוטו
מפעל הפיס

מניב - חברה ישראלית להשקעות בע"מ

הודעה בהתאם לסעיף 23 של חוק ניירות ערך תשכ"ח — 1968

מניב חברה ישראלית להשקעות בע"מ, מודיעה בזה כי פרסמה היום תשקיף בקשר להנפקת אגרות־חוב 6¼% (סדרה 7) 1981—1992, רשומות על שם, הקרן והריבית צמודות למדד יוקר המחיה, בסכום נקוב כולל של 15,500,000.— ל"י (חמישה עשר וחצי מיליון ל"י), עותק מהתשקיף והעתק ההיתר לפרסומו הוגשו לרשם החברות לשם רישום. רשימת ההחתימות תפתח ביום 25 באוגוסט 1972 ותסגר, לא יאוחר מיום 20 בפברואר 1973.

עותקים של התשקיף ניתן להשיג במשרדי החברה בתל־אביב, רח' יהודה הלוי 62. את ההזמנות לניירות ערך המוצעים יש להגיש לחברה באמצעות בנק הפועלים בע"מ, הסניף המרכזי, שד' רוטשילד 50, תל־אביב.

אין לראות בהודעה זו הזמנה לצבור לרכוש את ניירות הערך המוצעים.

כ"ב באב תשל"ב, 2.8.72

הנהלת בית החולים בילינסון
מודיעה
כי לרגל חופשת הקיץ תהיה מרפאת השתקאי שליד בית־החולים
סגורה
מיום 6.8.72 עד 20.8.72

אם אתה בא לתל־אביב
התאכסן במלון החדש, הנקי והאינטימי
✱ חדרים עם מזוג אויר ומקלחות.
✱ חדר זוגי 35—28 ל"י.
✱ חדר יחיד 26—18 ל"י.
✱ אפשרות של מנוחת צהרים לאנשי עסקים ולמטיילים.
מלון טופקפי
רח' בן־יהודה 4, טל. 54062

הכל בבל בלוף
בלות הכפול

הרומן הראשון של אפרים קישון
השועל בלול התרנגולות
בחיר ההומוריסטנים של ישראל מגיש סטירה פוליטית נוקבת בזגוי הציבורי המיוחד של חיינו.
„עם עובד"

הודעה
מקדש בהאולה של הבהאיים ליד עכו
יהיה סגור לצבור הרחב במשך חודש ימים מ־7 לחודש זה.
הגנים ישארו פתוחים לקהל.
המרכז העולמי של הבהאיים

בבית המשפט המחוזי בתל־אביב־יפו
תיק עזבונות 3600/72
המבקש: משה מסרי ע"י ב"כ עו"ד א. שוחט, מרחוב הגפן 12 רמת־גן.
בענין: עזבון המנוחה סולטנה מסרי שנפטרה ביום כ"ו סיון תשל"ב (8.6.72).
הזמנה
להוי ידוע כי הוגשה לבית המשפט בקשה למתן צו קיום צוואה הנ"ל. והנני מזמין בזה כל אדם הטוען שיש לו ענין בעזבון המנוחה, והרוצה להתנגד להכרזה, להגיש תוך 15 יום מיום פרסום הזמנה זו, התנגדות להכרזה המבוקשת, שאם לא כן, יתן בית המשפט צו כטוב בעיניו.
דוד וולף — שופט
רשם בית המשפט המחוזי

פינת הנהג האדיב

הנהגים ששמותיהם מופיעים להלן, הצטיינו במעשי אדיבות וזכו בפרס כספי בסך 25.— ל"י כל אחד.

1. מר דב בלום מנתניה, עצר את רכבו והגיש עזרה לנהג רכב אחר, שנעצר עקב תקלה.
2. מר יעקב מישעניה מראשון לציון, עצר את רכבו ופינה מכשול מהכביש.
3. מר אהרון סודרי מחדרה, אפשר להולכי רגל, אשר המתינו לחצות את הכביש בבטחה.
4. מר בצלאל ויצמן מיפו, עצר את רכבו וסייע לנהג רכב אחר, אשר נשאר ללא דלק.
5. מר דוד פישר, מקרית־מוצקין, אפשר לנהג רכב אחר, אשר בא מדרך צדדית להשתלב בזרם התנועה.

כל הכבוד לנהג האדיב!
זכור:
תן זכות קדימה לחיוך...!

המועצה הלאומית למניעת תאונות
חברת סונול

נוסע לחו"ל
ורוצה לשכור רכב או מכונית - מלון ?!
MAGGIORE
rent-a-car
★ צי של 4500 מכוניות בכל ערי אירופה
★ „אוטו־HOME" - מכונית־מלון על גלגלים לשילוב אופטימלי של נהיגה עצמית ומגורים
• 5% הנחה לרגל קבלת הנציגות
• הנחה מיוחדת לנוסעים בטיסות קבוצתיות, באניות צים ולחברי קבוצים ומושבים.
נציג בלעדי ויחידי:
מג'ורה ישראל
על־ידי קופל נהיגה עצמית בע"מ
רח' טשרניחובסקי 6, תל־אביב, טל. 285202/3
סניפים בחיפה, ירושלים, נתניה ותל־אביב.
פרוספקט חינם ישלח לכל דורש

מלון „יאלון" טבריה
טלפון 21951—067
בילוי חופשה באוגוסט
חדרים מרווחים - נוף מרהיב
עדיין נותרו מספר חדרים להשיג

עובדות משרדיות בחופשה?
נספק לך מזכירות וכתבניות מעולות בכל השפות על בסיס ארעי
חבר המתורגמים
translators' pool
תל־אביב: רחוב רחל 3, טל. 230574, 238532
ירושלים: רחוב מרקוס 5, טלפון 60884
חיפה: רחוב לוטוס 8א, טלפון 84268

هكذا من الأصل

هكذا من الأصل

הַשּׁוּק הַיָּרוֹק בסופרמרקט

בימים ד', ה', ו'

עגבניות	1 ק"ג	.95
בצל יבש	1 ק"ג	.58
מלון	1 ק"ג	.68
שזיף אידופי	1 ק"ג	1.08
ענבים „תמר" — „דבוקי"	1 ק"ג	1.08
אפרסקים גודל 6½	1 ק"ג	1.08
אגסים זן „קוסטידה" גודל 5—5½	1 ק"ג	1.15
תפוחי עץ „גרנד" גודל 6½—7	1 ק"ג	1.15

אגודה צרכנית שיתופית תל־אביב בע"מ
שרשרת סופרמרקטים: תל־אביב, בת־ים, חולון, ראשון־לציון, רחובות, אשדוד, קרית־גת, אילת

* * *

"דן־השרון" אגודה צרכנית שיתופית בע"מ
שרשרת סופרמרקטים: רמת־גן, גבעתיים, פתח־תקוה, נתניה, כפר־סבא, בני־ברק, קרית־אונו, אור יהודה

מזכ"ל ההסתדרות:

לא בעלי עלית יחליטו אם הציבור ישתה קפה או יאכל שוקולד, כמה ומתי

מאת סופר „הארץ"

„גורלם של 2000 פועלי קונצרן עלית לא יוחלף ויהא נתון לשבט או לחסד בידי קבוצת מיליונרים. התקיפות והנוקשות שמגלים בעלי עלית מעידה על אקלים חברתי מסויים שהשתרר בקרב קבוצת אנשים קטנה המרשה לעצמה לנהוג ב„אבדיות תעשייתית" או כאותו פיאודאל בימי הביניים החושכים החולש, כביכול, על גורלם של 2000 פועלים בני חסותו ומרותו" — אמר אתמול מזכיר ההסתדרות מר יצחק בן אהרון באוניברסיטה של תל־אביב בסמינר לוועדי עובדים.

„המתרחש עתה במפעלי עלית" — הוסיף המזכ"ל — „ניתן לראותו יותר בהשבתה מצד הבעלים מאשר שביתה של הפועלים. קראנו וחזרנו וקראנו לבעלי עלית להידבר ולמצות עניני ליישוב סכסוך העבודה. יש להצטער על כך שקריאתנו לא נענתה ובעלי עלית סיכלו כל נסיון של הידברות בעודו באיבו ופוצצו את המו"מ בדבקותם העקשנית בעקרונות ולאו דווקא בדיון לגופן של התביעות הצודקות".

„בתנאי חממה"

מר בן אהרון אמר עוד כי „בעלי עלית כמו הרבה תעשיות בארץ, לא הקימו את המפעל בעשר אצבעותיהם, אלא בהנו מהגנת המדינה כולה, התפתחו בתנאי חממה והגיעו לרווחיות ושגשוג". הוא גילה כי בזמנו פנתה חברת העובדים לממשלה לאפשר להסתדרות לרכוש את אחד המפעלים לשוקולד כדי להשתחרר מהמונופול בענף. „הממשלה מטעמים ושיקולים משלה — ואינני תוקף אותה על שיקוליה אלה — החליטה בזמנו לתת לעלית תנאים טובים יותר לרכישת אותו מפעל שעמד למכירה. מכל מקום, גם כי אשר לעלית יש מונופול על מוצריה. לא הבעלים הם שיחליטו אם הציבור ישתה קפה או יאכל שוקולד, כמה ומתי. החברה הישראלית לא תקבל פאודאליות כזו ואין זה המשטר שעליו חלמו ולחמו דורות למדינה יהודית מאז ימי הרצל וממשלות ישראל בראשותם של דוד בן גוריון וגולדה מאיר. התנהגות כזו של בעלי עלית כלפי פועליהם, לא תהיה נסבלת עוד בתקופתנו. לא נפקיר חייהם של אלפי משפחות עובדים לקאפריזה של כמה בעלי בתים".

תגובת מושביץ

נשיא התאחדות התעשיינים מר מרק מושביץ, מבעלי עלית, אמר כי לא יהיה מנוס מלהפעיל ביום ראשון צו שני משמרה כדי לפתוח את מחסני החברה ולאפשר המשך האספקה לרשתות השווק והתעשיות.

הוא הוסיף כי עד כה המתינה ההנהלה להגשת הערעור על ידי ההסתדרות על צו המניעה שהוציא בית המשפט המחוזי האוסר על הפעלת כח למניעת הוצאת האספקה.

מושביץ: אינני מוכן לרדת לרמה כזאת של סיגנון

אשר לדברי מר בן אהרון הגיב מר מושביץ: „אינני מוכן לרדת לרמה כזאת של סגנון ואין לי אפשרות להתחרות עימו בדיבורים". גם מנכ"ל עלית, מר אבא פרומצ'נקו, נמנע מלהגיב על דברי המזכ"ל, אך ציין כי נראה שלדברים כבראה השלכות פוליטיות יותר מאשר היו מכוונים כלפי ההנהלה.

אשר להודעה כי ההסתדרות תערער על צו המניעה שהוציאה הנהלת עלית, מתברר כי התגלו חילוקי דעות לגבי כדאיות הערעור. רווחת הדיעה כי הערעור שתגיש ההסתדרות לא יתקבל וקיים חשש כי צעד כזה עלול לחבל ברושם שנוצר בציבור לגבי השביתה. הערעור אמור להימסר עוד אתמול, אך לא ברור לפי שעה מתי יוגש. השביתה בעלית נכנסת ליומה התשיעי ולא נערכו אתמול כל מגעים בין הצדדים.

לדינה וברוך נתח
מזל טוב ושפע ברכות
להולדת הבן
אח לאלון
אינגיינר משה שטרן

יצאו לאור!
ע"י המוסד לבטיחות ולגיהות.
כרזות בנושא:
בטיחות בעבודה.
בצבעים זוהרים!

בהזמנה נא לפנות
למוסד לבטיחות ולגיהות
מחלקת ההפצה, רח' בורגרשוב 28, תל־אביב, טלפון 287406

הושבתו רוב בתי הקולנוע בת"א

מאת סופר „הארץ"

רוב בתי הקולנוע בתל־אביב הושבתו אתמול על ידי המכונאים בגלל אי הענות התאחדות בעלי הקולנוע לתביעתם לשלם להם פיצויים מוגדלים במקרים שבעל קולנוע מוכר את רכושו. השביתה לא קיבלה את אישור מוסדות ההסתדרות ופרצה לאחר שהעובדים כבר חתמו על הסכם השכר לשנים 1972/73.

עובדי בתי הקולנוע קיבלו בהסכם השכר הוספות שכר של כ־20% לשנתיים הקרובות. באחרונה באו העובדים בתביעה חדשה — לשלם להם אחוז מסויים מהסכום שמקבל בעל קולנוע המוכר את בית הקולנוע. התביעה באה בעקבות הירידה ברווחי הענף ובשמועות על סגירת בתי קולנוע נוספים. העובדים חוששים כי פרנסתם תקופח אם ייסגרו בתי הקולנוע ולכן העלו את תביעתם.

התאחדות בעלי הקולנוע הודיעה על סרובה להענות לתביעה שהיא לדבריה „השתתפות העובדים ברכוש". היום תתקיים פגישה דחופה בקשר לכך עם יו"ר ועדת העבודה של לשכת התאום של ארגוני המעסיקים, מר זלמן סוזאייב.

שאלת השעיית גודיק—לאסיפת האמרגנים

החלטה להעביר את שאלת השעייתו של האמרגן גיורא גודיק לאסיפה הכללית של איגוד האמרגנים נתקבלה אתמול בישיבת הנהלת האיגוד בתל־אביב. הוחלט להימנע מהכרעה בנושא זה כל עוד לא נתבררו כל העובדות בקשר למר גודיק „ולא ברור מקומה של המשטרה בפרשה זו". מר ברוך גלאון, יו"ר האיגוד, מסר כי בהתאם לתקנון אדם שנתבע ויצא חייב, מושעה על ידי אסיפת האיגוד ולא על ידי מוסדותיו האחרים. האסיפה עומדת להתכנס בעוד כעשרה ימים.

יועתק שדה התעופה באילת

מענק לארקיע

(ע). שדה התעופה באילת יועתק למקום המרוחק כשני ק"מ צפונה ממקומו הנוכחי — מסר אתמול שר התחבורה, מר שמעון פרס, בשעת ביקור באילת.

שדה התעופה הנוכחי נמצא בלב איזור בתי המלון ומהווה גורם מפריע, אמר בהדגישו כי כיום משקיעים בבניית בתי מלון באילת 220 מיליון לירות.

עוד מסר כי הממשלה תשלם לארקיע מענק חד־פעמי בסך חצי מיליון ל"י לכיסוי ההפסדים בהפעלת הקו אילת—תל אביב אך עם זאת לא יהיה מנוס מהעלאת מחירי הטיסה הן לתושבי אילת הן לאחרים.

גם בעלי שמיעה מצויינת לא יופרעו מהמזגן השקט
SILENTAIR
שרות נאמן שעמד במבחן
אלקטרה

איש „על המשמר" מאחורי ועד הפעולה בגוש דן הלוחם לתוספת יוקר שניה

מזכיר המערכת: פעולתו של אליעזר קיציס אינה מתיישבת עם עבודתו בעתון

מאת אמנון ברזילי
סופר „הארץ"

מאחורי ועד הפעולה של ועדי העובדים בגוש דן הלוחמים לתשלום תוספת יוקר שניה עוד השנה, עומד איש בטאון מפ"ם „על המשמר" מר אליעזר קיציס. זאת התברר בכנס מצומצם של הועדים שהתקיים אתמול באחד מבתי הקפה של רמת גן.

בימים האחרונים קיבלו ועדי העובדים במפעלים בגוש דן הזמנה להשתתף בכנס ועדי פעולה הלוחם לתשלום תוספת יוקר שניה. בהזמנה נאמר כי המארגנים הם חברי ועד מפעל קשת ברמת גן. לסופר „הארץ" שהגיע למקום הכנס, התברר כי איש מחברי ועד עובדי קשת לא היה במקום. הגיעו כ־12 חברי ועד ממספר מפעלים בגוש דן. רבים השתוממו על המספר המועט של הנוכחים ואחדים אף התלוננו על כי הטריחו אותם לבוא.

את הכנס המצומצם פתח מר קיציס שאמר כי הוא ממארגניו וכי מטרת המיפגש לסייע בידי מזכיר ההסתדרות מר יצחק בן אהרון במאבקו לתשלום תוספת יוקר שניה. הוא טען כי הכנס אינו פוליטי או מפלגתי והוא נועד רק לעזור להסתדרות במאבקה וכן לחזק את ידי חברי הועד הפועל של ההסתדרות שהמתכנסים מחר לדיון בתוספת היוקר.

סופר „הארץ" מעיר כי דברי מר קיציס אינם מתיישבים למעשה עם הדעה הרווחת בהסתדרות. התביעה לתשלום תוספת יוקר שניה אמנם הושמעה בהסתדרות, אך בעיקר על ידי נציגי מפ"ם ומר בן אהרון. מרבית ראשי ההסתדרות מסתייגים מהתביעה ואחדים אף דוחים אותה לחלוטין.

תגובת „על המשמר"

מזכיר מערכת „על המשמר", מר מרק גפן, אמר לי כי לא ידע שמר קיציס קשור בפעולות ארגוניות של ועדי הפעולה של גוש דן. הוא הוסיף כי מר קיציס מועסק באורח חלקי על ידי העתון והוא עובד חברת החשמל. הוא הוסיף כי לדעתו אין פעולתו של מר קיציס מתיישבת עם עבודתו בעתון שכן הוא גם האחראי על דיווחים בעניין ועדי הפעולה. מר גפן אמר כי יקרא את הכתב לבירור.

חשש בכימיקלים ופוספטים לגורלו של המפעל

ירידה חמורה במוסר העבודה * המנכ"ל: אין מקום לדאגה

מאת סופר „הארץ" בחיפה

התרופפות משטר העבודה בכימיקלים ופוספטים בחיפה (880 עובדים) שהחריפה באחרונה, עוררה חששות בין נציגי העובדים לגורל המפעל. מוסר סופר „הארץ".

ועדי העובדים מאשימים את הנהלת המפעל באוזלת יד ובישיבה האחרונה עם ההנהלה תבעו נציגי העובדים חקירת הסדרים על ידי ועדת חקירה ממשלתית. העובדים טוענים בין השאר כי אין מפקחים במפעל כהלכה על הציוד, יש בזבוז ואין השגחה מספקת על קבלני הבשנה המועסקים במפעל. הועלתה תביעה לסלקם.

טענת נציגי העובדים היתה כי בעקבות כך חלה גם ירידה חמורה במוסר העבודה. כפי שמסרו אין רוב העובדים ממלאים אפילו שש שעות עבודה מכלל השמונה שעליהם לתת.

כפי שנודע פתחה ההנהלה בצעדים בנסיון לשפר את המצב ולהשביע נקבעו פגישות עם הסגל הבכיר שבהן יידונו האמצעים שיש לנקוט.

תגובת המנכ"ל

מנכ"ל כימיקלים, ד"ר מ. רייס, הגיב באומרו כי כוסר עבודה ירוד הוא מפגעי התעשיה הישראלית ד אינו מאפיין דוקא את כימיקלים. לדבריו יש גם הפרזה בדבריהם של נציגי העובדים. הוא הודה כי באחרונה הורע המצב בכימיקלים מבחינה זו, בגלל הקשיים בהפעלתם של מיתקני האמוניה והאוריאה (50 מיליון ל"י) שגרמו לתסכול ואכזבה בין עובדים ש„אין להם נשימה ארוכה". כן ייחס את המצב למאבקים שנהלו לחילופי הועד כאן באחרונה, לחום הגבוה בחודשים האחרונים ולמתח שנשתרר בעקבות המשא ומתן על הסכם עבודה חדש כשנציגי העובדים תובעים העלאה של 50 אחוז.

ד"ר רייס הבטיח כי אין מקום לדאגה. למפעל שתי בעיות עיקריות: כחוסר בהון חוזר; עליו לרכז את כל הכוחות הסכביים כדי להגיע להפעלה יותר טובה של מיתקן האמוניה.

העו"ד היפאני:

אוקמוטו יתפלל לבריאות נפגעי נמל לוד

מאת סופר „הארץ"

קוזו אוקמוטו יתפלל לבריאותם של נפגעי ליל הדמים — אמר אתמול העו"ד היפאני, סאטוקו מצואו, אחרי ביקורו השני בתאו של הרוצח בכלאו ברמלה.

העו"ד, נציג משפחת אוקמוטו, שבא לארץ כדי לשכנע את קוזו להביע חרטה על מעשהו לא הצליח לשכנעו להודות בפומבי או בהצהרה כתובה שהוא מתחרט. כל מה שיכול היה העו"ד לומר אתמול הוא מה ששמע מפיו של קוזו. הרוצח אמר שיתפלל לבריאותם של הנפגעים הורים והישראליים.

ההגנה לא תערער על גזר הדין.

מחר
2 זכיות של
150,000 ל"י
150,000 ל"י
בהגרלת מפעל הפיס
כרטיסים אחרונים, ליד אולם המפעל, רחוב הפטמן 3, ת"א,
ביום ההגרלה עד שעה 6.55 בערב

„קופקובנה פלז'ה"
מפעלי תרנ"א — מלונאות ונופש בע"מ
חופש ונופש
נשארו במספר מקומות של בונגלום להשכרה
אצלנו תקבל: בונגלום, אהלים, חופים בפיקוח מציל, מסעדה, מזנון, שירות
פרטים והזמנות
טל. 57767 תל־אביב

SIGNET
NEW PAPERBACKS
- ★ The Sensuous Dirty Old Man — Dr. "A" (Isaac Asimov)
- ★ Hail, Hail, The Gang's All Here! — Ed McBain
- ★ Triangle — Arlene De Marco
- ★ The Guerillas — Jean Lartéguy

הפצה בלעדית
סוכנות סטימצקי
ירושלים · תל־אביב · חיפה · נמל תעופה לוד
להשיג בכל מקום

PANTHER
NEW PAPERBACKS
- ★ God Bless You, Mr. Rosewater — Kurt Vonnegut Jr.
- ★ Culture And Commitment — Margaret Mead

NEW ENGLISH LIBRARY
- ★ The Magician — Sol Stein
- ★ Lie Down In Me — Andrew Jolly
- ★ I Will Fear No Evil — Robert Heinlein

הפצה בלעדית
סוכנות סטימצקי
ירושלים · תל־אביב · חיפה · נמל תעופה לוד
להשיג בכל מקום

פורום יחסי־ציבור
שד' שאול המלך 8, תל־אביב

החל מהיום שוב ניתן להתקשר
אתנו טלפונית ישירות

254388
(4 קוים)

ועם כל אלה אשר בשבועות האחרונים
נגרמה להם טירחה ואי־נוחות — הסליחה

הלוח הכפול
עמודים 17, 18, 19
הכל בכל בלוח
בלוח הכפול

אנו אבלים ומבכים את מותו של

נתן וישינסקי ז"ל

חברנו היקר הפעיל במסגרת איגודנו ומשתתפים באבל המשפחה

איגוד סוכני תעשיה
ע"י התאחדות הסוחרים הכללית בישראל

למנהלנו
מר שלמה מגריזו ומשפחתו
השתתפותנו העמוקה באבלך במות

אביך ז"ל

ארגון עובדי בנק דיסקונט לישראל
הועד הארצי

שר התיירות והנהלת המשרד
אבלים על פטירתו ללא עת של

בנימין ויסברם ז"ל

מראשי ענף המלונאות בארץ

ומביעים את תנחומיהם למשפחה האבלה

כנס ארצי של עובדי המינהל הבכירים במשרדי הממשלה

יתקיים מחר, ביום ה' כ"ג באב תשל"ב, 3 באוגוסט 1972
בשעה 14.00 בבית סוקולוב בתל־אביב

סדר היום
- א. תביעות השכר של עובדי המינהל הבכירים לשנת 1972/73;
- ב. אנחנו והסתדרות עובדי המדינה;
- ג. פעילות עצמאית כחטיבה נפרדת.

העובדים הבכירים בכל היחידות הממשלתיות נקראים להשתתף בכנס זה.

למוקירי זכרו של
יצחק שדה

במלאת 20 שנה למות "הזקן"
נעלה לקברו בבית הקברות בגבעת ברנר ביום רביעי כ"ט באב תשל"ב — 9.8.72, בשעה 5.00 אחה"צ.

לעצרת זכרון

ובה:
יזכור — קריאות — הנחת זרים
בהשתתפות: להקת הנח"ל, חנה מרון, חיים גורי ועמיקם גורביץ'
דברים: יגאל אלון — סגן רוה"מ

חברי הפלמ"ח
פקודיו וידידיו